朝鮮日報 朝刊
本紙朝夕刊十二面
編輯兼發行人 方應謨 印刷人 [illegible]
發行所 朝鮮日報社 [illegible]

社說 私立學校問題

一

每年 新學期를 臨하야 京鄕各地의 入學騷動과 거기 隨伴되어오는 幾多의 慘劇하고 苦悶한 現象을 보다면 現下朝鮮에 있어서 時急한 問題는 經濟도 아니요 産業도 아니요 오직 敎育問題임에 틀림이없다。況且 經濟나 産業이나 모두다 一般의 一定한 文化水準과 專門의 技術者를 前提하지아니치 못한다고 할지면 年中行事의 入學騷動을 기다릴것도 업시 敎育問題야말로 모든 問題에 先行될 重要性을 가지고 잇는것이 自明의 事實이다。最近 總督府當局에서는 이와가튼 敎育問題에 힘을 기우리어 着着 그實績을 나타내고 잇는터로 우리들이 고맙게 아는바이지마는 우리들은 오직 當局의 努力만을 坐視할것이 아니요 한거름 더 나아가서는 우리들의 잇는 힘을 다하야 當局을 돕지 안하여서는 안될것이다。當局에서 이미 敎育 擴充의큰 計畫을 樹立하야 노코 國家의 힘으로 그計畫을 實施하야 가는 以上 더 다른 무엇이 必要하겟느냐고 물을지도 모르나 위선우리의 보태일수잇는 힘이적고만흔건 且置하고 官民一致로 協力을 하는것이 우리들의 마땅한 道理가 아닐수업다。

二

더구나 總督府當局에서는 일의 順序上먼저 初等計畫擴充에 置重치안할수 업기때문으로 自然 中等以上敎育機關에 이르러는 滿足한 程度의 擴充이 困難코 또때마침 支那事變을 當하야 豫算關係도 적지아니 問題되기때문으로 中等以上 敎育機關의 擴充計畫은 더한層 委縮됨을 免치못하고 잇는 形便이다。이러한 現狀에 處하야 當局으로서도될수잇는限까지 民間의 有志者를 이러한 方面으로 誘致시키는것이 첫째 敎育 擴充의 한應急的 方略을 이룰뿐이 아니라 둘째 官民協力의 조흔 例를 만드는 일인즉 民間의 自發的誠意를 기대리기보다도 當局의 指導조차必要치 안흘까고 생각한다。勿論 私立校는 在來의 經驗에 비치어種種의 弊가업지 안흠을否認치 안하나 當局의 嚴格한 監督미테 漸次 그 弊害도 一掃되어 가고 잇다。民間有志가 資本만을 提出하야 그 經營一切를 當局에 委囑케된다면 더욱 조커니와 設使私立을 承認하더라도 當局의 監督이 오늘부가티 嚴格한 以上은 當局의 敎育方針을 벗어나거나 하는 일은 勿論 卒然한말썽을 이리키거나 하는 일은 絶對로 업스리라고 밋는다。

三

우에서도 이미 指摘한 바와가티 各私立校에서는 當局의敎育方針과 矛盾背馳되는 行動도 업지 안흔同時에 校內의 人事와財政에도 여러가지의 말썽이 만헛더만큼 私立校에 對한 當局의 認識이 그다지 조치못하엿던것이다。各私立學校 當局者들은 今後라도 이 點에 對하야 一層 더 注意하기를 바라는바이다。그러나 지금 새로開校를 請願하는 곳은 또 모르더라도 이미 設立되어 多年의 歷史까지 가지고 잇는 私立校에 限하야서는 當局에서도 좀더 寬大히 돌아보아줄 必要가 잇지 안흘까。經營의 基礎가 튼튼치 못한곳은 그 基礎를튼튼케하도록 助力하고 人事의 問題가 재미업는 곳은 그 當局者를 交替하도록 命令하야서라도 그學校를 維持시키는 것이 조치안흘가。公立一校의 設立으로 私立一校를 廢止한대서는 現下의入學難이 緩和되지못할것가다。여기對하야 各私立校經營者와 또는 그 監督當局에 向하야 再三의 考慮를 願하고 십다。

激戰實로廿時間後 大關山一帶를占領

漢水河畔敵大據點沙洋鎭도指呼間

京漢線西北地區敵은總退却

【南京二十七日發同盟】去二十五日漢水東岸地區의 敵據點襲入鎭을 奪取한我○○部隊의 精銳는 繼續하야 南側의 峻嶺大關山에 據하야 頑强히 抵抗하는敵에게 猛擊을加하야 激戰實로 二十時間後인 二十六日午後一時드디어 大關山一帶의 高地를 占領하고 大關山에 阻止되어잇든 隔門口의 隘路突破에 成功하자 다시 敗敵을 追求하야 西進을 繼續한結果 同日午後四時 漢水河畔을隔한 二十킬로의 玉家堤線에 進出하엿다 漢水河畔에잇는 敵最大據點으로서 目下敵이 必死的으로 防備工作에 狂奔하고잇는 沙洋鎭은 이미指呼間에잇다 一方二十六日余家店을 占領한○○部隊는 一帶의 波狀高地에據하야 抵抗하는 敵을擊破하면서 進擊하야 同日午後三時드디어余家店北方의敵中心陣地百八十五高地를 奪取한다음 繼續하야 敗敵을 西方으로 追擊中이다

【漢口二十七日發同盟】京漢線西方地區의 我軍이 三個月餘의沈默을 깨트리고 去二十三日突然新行動을 開始한 以來 江北地方은 冷雨가 繼續하야 地盤軟弱한 惡路는 泥濘化하야 我進擊을 阻止하고 잇든바 二十七日朝來 霽天이나마 비는 끗처 我進擊部隊勇士의 士氣는 衝天의 勢를 보이고 南北兩翼의 戰況은 顯著히 進捗하야 敗殘敵第五戰區將兵의 心膽을 서늘하게하고잇다 即 二十六日午後二時 余家店西方의敵과激戰 百八十五高地를 制壓한 右翼○○部隊는 撤宵敗敵을 急追하야 湯家灣、高家窯의 敵據點을 遂次로 奪取한바 다시 二十七日朝來 破竹의勢로써 第五戰區 右翼兵團의 本據 棗陽方面을 指目하고 進擊中이다 또 左翼進擊의 ○○部隊는 二十七日早曉 目州 漢水河畔의 敵要衝、沙洋鎭東方 十數키로의 線에 肉迫하엿다 이 南北相呼應의 我急進에 依하야 京漢線兩北地區의 敵은 一部를 남기고 主力은 沿岸의民船을 徵發하야 武漢西方으로總退却하엿다한다

【漢口二十七日同盟特派員發】目下快速部隊를先鋒으로 漢水河岸의敵要衝 舊口鎭、沙洋鎭線으로 向하야猛進中의 我軍은 二十七日中에는 漢水河岸에到達 同河東岸地區의 漢水制壓은 時日問題로되엇다

【○○基地에서二十七日同盟特派員發】我空中偵察에依하면 二十五、六日 隔門口의 隘路를扼하고 我에抵抗한 漢水東岸地區의 敵軍은 二十七日朝來 我精銳部隊의 强追擊에쫏겨 羅漢寺、沙洋鎭으로 向하야 一齊히 敗走中이다 漢水는 舟艇으로 渡河退却하는 敵兵馬로 殊히 混亂되고잇다 또 羅漢寺、沙洋鎭間에 잇는 橋梁은 退却軍隊와避難民이 一時에 殺到한 때문에 破壞되엇다 沙洋鎭住民은 이미 避難한 모양으로市街는 兵馬가 充滿 그리고 繼續西方으로 向하야 退却中이다 我軍追擊의 消息은 安陸、荊門兩縣城에도 達한 模樣으로 兩縣城의 住民은 개미떼와 가티列을 지어避難中이다

追加豫算案第二號 三月一日本會議에

【東京電話同盟】昭和十三年追加豫算案第二號(貴族院關係)는二十七日午前 貴族院豫算各分科會서 原案대로 可決하엿스므로 二十八日午前 豫算總會를 開催可決한후 三月一日午前十時부터의本會議에 上程成立키로되엿다

蘇兵不法越境

【新京二十七日發同盟】二十六日午後五時頃 東部國境[illegible]北方四粁의 高地([illegible]北方三十五粁附近)에서 蘇聯兵 三名이 不法하게도 滿洲國領內에 越境하여왓스므로 附近巡邏中의 日本兵은 國境이의交戰 蘇聯兵 一名을 捕虜로하고 一名을射殺하엿다 我方에는 損害업다

現地當局協議結果 工部局에重要提議

租界內抗日分子根絕方針

【上海二十七日發同盟】테로取締에關한 프랑크린市 參事會議長의 回答文에對하야 現地陸海外 三當局은 二十六日午前午後에亘하야 出雲艦上에서 今後方針을 愼重히協議한結果 工部局에對한 態度及我方獨自의 見解에依하야 取할 根本方針을決定한다음 二十七日午後 工部局에 거듭重要한 提議를하기로되엿다 我方으로서는 工部局이 表明하여온租界取締에對한 原則인 彼我共同精神에基하야 가장合法的이며 且有效適切한 手段實行에 當局自身提議하고 그로써 共同租界內의 抗日分子의 源泉을 根底로부터 覆滅하야 그徹底的滅消를 期하고 東亞新秩序建設의 禦策達成에 障碍가되는 모든存在를 撲除할鐵則을堅持하고잇는바 日本側이果然如何한 方法으로써 이것을 具體化하나함에 關하여서는 當地의 外人財界 其他各方面이 深甚히 注意를하고잇는바 今後一兩日의 推移는 매우注目된다

外陸海三省間 租界回答文檢討

【東京電話同盟】上海테로事件에 關한 我方의 嚴重한 要求에對한 工部局의 回答은 二十五日夜 三浦上海總領事에 手交되고 二十六日現地當局으로부터 今後의 處置에關하야 本省에 請訓하여왓다 이에따라 外務省에서는二十七日午前十一時부터 陸海外의 三省關係官會議를 開催하고 工部局回答을 愼重히 檢討한結果 同回答은 原則的으로는 我要求態度를 承認한것으로 認定할수 잇스나 要求各條項에 關하여서는 아직不滿足한 點이 만히잇스므로 我方으로서는 具體的細目折衝을 開始하기前에 工部當局에對하야不滿足한 諸點에關하야 다시 折衝을 거듭하기로 意見이 一致되고 有田外相의 承認을求하야 即時右主旨를 三浦總領事에 回答하엿다

工部局回答內容

【上海二十七日發同盟】工部局當局은 我方의三項目으로된 二十二日附 要求事項에對하야 二十五日夕刻 左와가티 回答하엿다

一、一九三八年七月十九日發布工部局緊急條例의 規定에따라 工部局警察當局은 今後도 抗日테로行爲取締를繼續함

一、共同租界內의 테로取締에關하야 日本總領事館 警察當局及憲兵의協力을歡迎함但 右協力의方法에 關하여서는 警察當局相互間에서 細目에 關하야 協議로써 나아갈

一、水路(黃浦江及蘇州河)로부터 租界에 出入하는 支那人의搜査及檢査는 從來대로 一層努力함

一、共同租界內要所에서의 支那人에對한搜査는 從來대로 實施함과同時에 現在狀況을 一層勵行함

一、工部局 日本警察官隊員의缺員은 사람이잇는대로 即時補充함

外務省에서는 右回答을 愼重히 檢討한結果 同回答은 細目에잇서서 아직도 不滿足한 點이잇스나 原則的으로는 我要求를承認한것으로 認定하고 二十七日午後 現地機關에 對하야 回訓을發한바 在上海三浦總領事는 同四時半 프랑크린 工部局參事會議長에對하야

日本政府는 工部局側에서 今後日本人의 保護及 政治的테로行爲彈壓에 關하야 日本側과 充分히 協力할 意思를表明한것을 諒承하고 今後日本側이 工部局에 協力할것을承諾한것으로 思考한다 따라서 이 諒解에基하야 日本側 警察機關은 工部局 警察當局과의 協力을 即時로 實行할에關하야 諒承하기바란다

하야 日本總領事館 警察官及憲兵의 工部局과의 協力을 即時實行할 旨를 闡明하고 今後로도 我要求條項의 實質的 貫徹에 關하야 折衝을 繼續할과同時에 工部局의 態度를 嚴重히 監視하기로 되엇다 또 前記一九三八年七月十九日發令工部局緊急條例의 要項은 左와 가튼것이다

一、共同租界에 잇서서 武裝한 部隊에 對하야 抵抗한 者는 누구든지 當該部隊에 引渡할것이다

一、共同租界에 잇서서 武器로써 犯罪한 者는 租界의 保護를 바를수업스며 租界로부터 放逐될것이다

一、共同租界警察은 許可업는武器搜査를 爲하야 公私의 모든 場所에 侵入하를 得함

一、테로리스트를搜査해 必要한情報를 供給한 者에게는 五千弗以下의 賞與를준다

一、許可를 엇지못한 武器發見에 必要한 情報를 齎來한者에게는 相當한 賞與를 준다

一、租界內에서 許可업는武器又는爆彈을 所持한者 또는 테로리스트活動에從事하고 또는幇助한者는 何人이를 勿論하고租界로부터 放逐될것이다

又復良民을慘殺

支那人三名屍體發見

【上海二十七日發同盟】抗日테로團及遊擊隊의 테로行爲는 慘虐性을 極하고잇는바 今朝도다시 良民慘殺事件이 發生하야 附近住民은 極度로 恐怖를 感하고잇다 即 滬西地區레난路華僑路角의 申新紡績廠에 支那人生首三個(女二個 男一個)가 걸려잇서北新經附近住民의 恐怖를 惹起하고잇다

住民의말에依하면 이것은 遊擊隊의 行爲라하며 彼等은 住民에向하야 『奸漢의射殺은 容易하다 日本軍에 協力한者는 如斯히된다 注意하라』고警告하고潛跡한것임이 判明되엇다

我方通牒은今日中

【上海二十七日發同盟】抗日테로根絕에關한 我方의要求條項에對하야 二十五日 市參事會議長프랑크린氏가 보낸回答에對한 我方의 通牒은 二十七日午後 三浦總領事로부터 프랑크린議長에게 手交할豫定이던바 右手交에압서 工部局側의 回答에 對하여서는 中央으로서 全幅的으로 承認할수는업는點이 잇스니 다시 現地에서 細目的折衝을 하라고 中央으로부터 三浦總領事에게 回訓하여왓스므로 現地陸海外 三當局은 同日午後四時부터 約二時間에 亘하야 協議한結果 二十八日中에 通告를 發하기로되엇다

第十一條發動

藏相、長官에게督促

【東京電話同盟】總動員法第十一條發動에關하야는各方面의 [illegible] 及企畫院、法制局에서 準備를 行하고잇는바 現下의政治、經濟情勢로보아 各方面에미치는 [illegible]

"民衆"엔謙虛한態度 處事엔緩急을辨別

吏道刷新과木戶內相의訓示

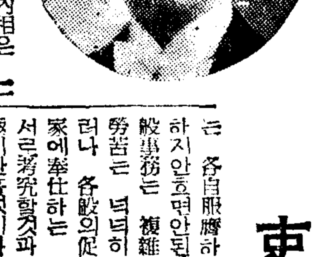

【東京電話同盟】木戶內相은 二十七日 午前九時二十分 本省第一會議室에 內務省全職員을 參集시켜 吏道刷新에關한 如左한 訓示를 行하는同時에 道府縣地方長官에게 全國의 官公吏에傳達하라는 趣旨의 依命通牒을發하엿다

木戶內相訓示

去二十四日 平沼首相으로부터 時局下의 官吏의 遵守할 要綱을 懇切히 訓示하엿는바 官吏된者는 各自服膺하야 過誤업기를 期하지안흐면안된다 事變以來 各般事務는 複雜多忙하야 諸官의 勞苦는 넉넉히 想察할수잇다 그러나 各般의 促進을 꾀하려면 國家에 奉仕하는 官吏로서는 更히 서로考究할것과 行하여야할것이 極히 만흘것이다 皇道에 率由한다는것과 및萬民輔翼이란것은 要컨대 各自가 大御心을 奉하야 잇다 特히 職을公務에 奉仕하는 者는 民을赤子와가티 慈愛하옵시는 大御心을 奉體하야 行政上에 現出시키는것이 그要諦인즉 平素기 行動을 삼가야 位品을保持하고 智德을 練磨하야써 一般의 代表가 되지안흐면안된다 現在와가티 行政事務가 特히複雜한 國民生活에 影響하는바 頗히 多大한때를 當하야 자칫하면 官僚獨善이라할과가튼 怨聲을들을 念慮가잇다 [illegible]이 官에奉仕하는者는 特히 어點에 留意하야 恒常 謙虛한志로써 民衆에 對하여야한다 그러나 事를行함에 當하야는 勿論 國家百年의 大計를 根本으로하지안흐면 안되는故로 境遇에따라서는 法規의 規定에따라 國民의 自由에 制限을 하지안흐면안될 境遇도잇슴은 當然하다 그러나 緩急의度에 應하야 寬嚴適宜를 期하야 卒然히 不當한制限을 加하지안는同時에 너무 阿諛迎合함과가튼 일이업도록 하지안흐면안된다 官吏가職務를行함에 當하여는 所見을달리할때도 잇슬것이다 그러나그때문에 서로固執排擠를 일삼어 萬一官界에 相剋摩擦이 생김과가튼일이 잇서서는 반드시事務가 遲滯될것이매 따라서 國家大事를그르칠 境遇도 잇슬것이다 議論을實證的으로 밝히어 小異를버리고 大同을 取하야 서로도와 奉公의 誠을 다하지안흐면안된다 事變以來 銃後의 行政事務는 依然複雜困難하게되여 特히內務省擔當의 事務는 銃後의 國民生活에 至大한 關係를 가진것이 만흠에 鑑하야 一層기리 省察해주기바란다

(寫眞은 木戶內相)

英佛、프政權承認

아大統領은辭任後隱遁

【巴里二十六日發同盟】英佛兩國政府는 마침내 二十七日 프랑코政權을 西班牙의 正當政權으로 承認키로되엇다 佛國政府는 이미 페타르特使를 부르고스에 特派 承認後의 西班牙問題에對하야 各種協議를完了하엿고 英國政府도 亦是 호튼氏로하여금 프랑코政權을 承認케하는同時 內亂終熄策을 講究케하고잇다 一方 西班牙人民戰線派를 救濟하려 佛國政府와 各種으로 [illegible]하고잇던 아자니아大統領은 二十七日 [illegible] 리브어스·아자니아氏[illegible] 同伴 巴里出發 [illegible]山中 [illegible]로向하엿다 아자니아大統領은 辭職함과同時에 [illegible]地서 隱遁生活을 할것으로觀測된다

十三年度地方稅收入 七億一千七百餘萬圓

【東京電話同盟】十五年度에實行豫定의 中央地方을通한 稅制整理에 對하여는 地方稅中 家屋·戶數割[illegible]에對하야그 稅制改正及 國稅移管等이 當然問題될것인바 二十七日 增稅委員會에 配布된 大藏省의資料에 依하면 十三年度豫算의 地方稅收入合計額은 七億一千七百六十二萬七千圓으로 其中戶數割이最多額의 一億九千二百九十八萬圓이오 家屋稅가 一億一千八百六十七萬五千圓으로 그다음이다

朝鮮에裁判所構成法 施行은時期尚早

大野總監衆院서答辯

【東京電話同盟】衆議院의 人事調停法案特別委員會에서 一松定吉氏(民)가

朝鮮에잇는 法官의 素質向上의必要를 痛感한다 當局은그 對策으로서 朝鮮에 裁判所構成法을 施行함과同時에 所長檢事正의 地位를 全部勅任으로 昇格시킬 意思는 업는가 또 內地와 法令의 解釋을달리하고 잇는者가 잇는바 그것의 統一을 圖謀하는것이如何

하고 質問한데 對하야 大野政務總監은

裁判所構成法 即時施行與否는 多年懸案으로되어잇는 重大問題인바 今日로보면 總督政治의 權限內에 두는것이 適當하다고 생각하다 徐徐히 前進하는것이 妥當하다 所長、檢事正의 地位도順次로 昇格시키려한다 根本은人的 問題에 歸着하는 것이므로 司法官의 素質向上에努力할 意思다 또 法令의 解釋統一에 關하여서는考慮하겟다

는 答辯을하엿다

大日本航空會社 國際協會에加盟

【東京電話同盟】來四月 一億으로增資하야組織을 擴大하고 諸外國에 空中運輸를 敷設하야 名實共히 東洋의空의 王者가될 大日本航空會社는 今回國際航空輸送協會(IATA)에 加盟手續을 取하엿다. 從來我國의 定期航空路는 海外進出이 阻害되엇든때에 國際的同盟의 [illegible] 日本空輸會社와 [illegible] 同協會加盟을 [illegible] 事務局 [illegible] 랑스의紹介로 加盟申請을하게되엿다 그리고 航空會社加盟은 來九月 紐育에서 開催되는總會에 提案 正式承認을어게될것으로期待된다

夕刊後市況 廿七日

◆[illegible] 商品 株引◆

東部日蘇國境의 赤軍動向活潑

張鼓峰에鐵條網架設

【陽源電話同盟】日蘇漁業[illegible]部日 重視되고잇는此際 最近 蘇滿國境에對한 蘇聯赤軍의 動向은 매우活潑하야 가잇다 二十四日午後四時半頃 咸北[illegible]의 五二高地附近에는 戰車가 [illegible]하고잇섯스며 張鼓峰背面에 [illegible] 四個의兵舍가 新築完成되고 다시 그背後에는 昨冬以來 [illegible]으로써 [illegible]中이던 토치카[illegible] 完成되엇다 恒常 二百名[illegible]兵이 遊動하야 虎視眈眈[illegible]잇다 또彼等은 張鼓峰事件[illegible]戰協定에依한 線을無視하고 [illegible]鼓峰突角에 鐵條網을치며 [illegible] 戰跡視察者等도 頻繁히 [illegible]上에 出現하고잇다 또 二十[illegible]日은 張鼓峰背面에서 百四[illegible]名이 整列하야 共産歌를 合唱하면서 背面의 兵舍로 사라지고 말엇다

伊、佛記者에退去命 佛도報復手段講究

【羅馬二十六日發同盟】伊太利政府는 二十六日突然佛國[illegible]紙羅馬特派員[illegible]氏外二名의 瑞西新聞特派員에對하야 退去命令을發하엿는데 退去의 理由는 說明되지 안햇스나 佛伊關係가 惡化된때인만큼자못注目된다

【巴里廿六日發同盟】伊太利政府當局은 來[illegible]日 擧行될 [illegible]敎皇의 [illegible]式에 [illegible]하기爲하야 羅馬로가려는 [illegible] 佛國新聞記者들의 入國을拒否하고 또 廿六日에는 [illegible]紙羅馬特派員外二名의 瑞西新聞記者에對하야 退去命令을發하엿는데 佛國政府는 이에對하야 最近反佛的報道를 [illegible]하고잇는 駐佛伊太利新聞記者 特派員 通信員에對하야 報復的處置를 取하기로 決定하엿다한다 明二十七日에는 伊太利記者中一名에對하야 國外退去命令을 發令할 模樣이다

蘇、外蒙間鐵道完成

外蒙은完全蘇聯治下에

【[illegible]二十七日發同盟】蘇聯의外蒙制覇에 一翼을擔한다는 意味에서 注目되고잇는 赤塔·우라바롬鐵道敷設工事는 昨年末에 이르러 完成된것이 어지음判明되엇다 如斯히하야 外蒙의心臟部와 極東蘇聯과를 連結하는 우라바롬間 六百키로에는 外蒙의 赤色列車가 黑煙을吐하고 蒙古草原에는 格에맛지안는 近代風景을 現出하게되엇다 이新鐵道開通에依하야 外蒙은完全히名實共히 蘇聯治下의 一地方自治州로化하고 今後蘇聯의勢力이 外[illegible] 이다 그리고西方의 新疆省과 對抗關係的 意義로서 매로 大量의 軍需品이 鐵路우라바롬、차간을 經하야 連絡하는 武器輸送路에 依하야 搬送되고잇는 模樣이다 또 우라바롬으로부터서는 蘇聯向의 畜産鑛産資源이 搬送되고 特히우란바톨 近傍의 나라이하로부터서는 石炭이 多量으로 搬出되고잇다 나라이하는 우라바롬의東南五十키로에잇는 炭田으로 勞働者三千人을 使役하고 採工、나라이하·우라바롬間에는 輕便鐵道가通하고잇다

齋藤前駐米大使 逝去

【華盛頓廿六日發同盟】前駐米大使齋藤博氏는 일직 華盛頓소합호텔에서 病으로 靜養中이든바 病勢惡化하야 二十六日 午前一時半(日本時間 二十六日午後三時半) 五十四歲를 一期로 逝去하엿다 齋藤前大使는 昭和九年和蘭公使로부터 駐米大使로榮轉 昨年十月肺病으로 大使의任을떠낫스나 現大使에 맥기기까지 終始日米親善에 努力하야 兩國의友好關係促進에 多大한 貢獻을 하엿다 氏의突然의逝去는 各方面으로부터 痛惜되고잇다

(寫眞은 齋藤博氏)

昭和十三年度 個人營業收益稅

大藏當局發表

【東京電話同盟】大藏省發表에依한 個人營業收益稅 昭和十三年納稅人員은 九十四萬六千八百四十一人 其中 營業純利益金額에 對하야 五十萬圓以上 百萬圓以下는 不過二人 十萬圓以上五十萬圓以下는 百六十八人、一萬圓以上十萬圓以下는 九千二十七人 一萬圓以下는 九十三萬七千六百四十四人으로 納稅人員의 大部分을 占하고잇다 그리고 一萬圓以下中 四百圓以上 一千圓以下의階級은 六十萬三千百五人을 占하고잇다

早稻田大學의講義錄

春季新學年 校外生募集

興亞의大業은自覺잇고實力잇는青年의힘이잇고서비로소達成되는것이다。그리하야國家를지고나갈實力은바른敎育으로서培養되는것이므로적어도時代의要望에應코저하는諸君은此機를노치말고크게工夫하여주기를바란다。

(詳細는見本으로說明함)

中學講義 (學費月一圓·前後期各一年)

商業講義 月一圓 一年半

女學講義 月一圓 一年半

電氣工學豫備講義 月一圓 一ケ年

專門學校程度

政治經濟講義	月一圓廿錢	一年半修了
法律講義	月一圓廿錢	一年半修了
文學講義	月一圓廿錢	一年半修了
建築講義	月一圓卅錢	一年半修了
電氣工學講義	月一圓卅錢	一年半修了

內容見本

見本은반드시 志望하는講義錄을記入하여申込할일。

東京·牛込 早稻田大學[illegible]

조흔講義錄으로工夫하야 하로速히 立身成功합시다!

鐵道員되는早道 各鐵道에서每年大募集 [illegible] ◉見本과規則書는申込次第進呈 東京市牛込區台町 日本鐵道敎育會

巡査되는早道 巡査만콤愉快한職務는업다 [illegible] ◉見本과規則書는申込次第進呈 東京市牛込區台町 日本警務敎育會

運轉手되는早道 藥劑師와가튼藥種商 [illegible]

藥種商되는早道 ◉見本과規則書는申込次第進呈 東京市牛込區台町 日本藥種商敎育會

나도 되고십흔 運轉手 [illegible] ◉見本과規則書는申込次第進呈 東京市牛込區台町 日本自動車敎育會

中學講義 어데보다도卒業이速하다 어데보다도 會費가 싸다 어데보다도 알기쉽다 自宅獨習겨우一年卒業 無職의男子 [illegible]

見本과規則 無代進呈 東京市牛込區台町 日本通信中學校

手紙의百字講 [illegible]

살기조흔서울의設計圖

大都市로!新粧計畫 今年內로一齊實施

地區制、區域整理、街路網、公園計畫、風致地域指定等

月初通常府會에具體案上程

경성부의 시가지계획사업은 계획결정후 제사년도에 마지하는 십사년도에 계획내용의 중요한부분이 전부전유되게되어 "살기조흔서울"건설에 한거름을 더내드디기로되엿다 소화십일년사월일일 부역확장과 함께조선에서 처음으로 조선시가지계획령이 적용된경성에는 그해십이월이십륙일로서 계획시가지재편성의 바탕이되는 총연장삼백십키로의 가로망(街路網)과 전부역의 사할에해당하는 일천륙백만평의 교외지를시가로 만드는 토지구획정리(土地區劃整理)의 이대계획이 결정되어 지금착착공사를 진행하고잇거니와 이두가지사업만으로는 결국절름바리에 지나지안흠으로 부당국에서는 꼿이어 평상시에는 부민의 보안보건위생상으로 비상시에는 방공방화상으로 필요한시설인 지역계획(地域計畫)과 풍치지구계획(風致地區計畫) 공원계획(公園計畫)을 입안하야 총독에게 그지정을 신청하엿섯든바 오는 삼월상순경부터열리는 통상부회(通常府會)의 자문을거처 연내로전부 실시되기로 되엿스므로 부당국에서는 지금거기에대한 만단준비를 바쁘게하고잇는터이다

◆지역계획의 내용을보면 시가지를 주거지역(住居地域) 상업지역(商業地域) 공업지역(工業地域)으로 나누어지정하야 주택 상업 두지역안에는 공장의 신설은 물론증축개축을 불허하며 지역규지에대하여서는 경찰관이취체감독을한다 상세한 지역의지정된대로 고시할터인데 대체로는 주거지역은 지금주택이 만히모혀잇는곳, 상업지역은종로 본정등 가튼거리이며 공업지역은 영등포, 청량리, 마포, 세곳으로 총면적이백만평이다

◆풍치지구는 부역주위를 둘러싸고잇는 북악산(北岳山)인왕산(仁旺山)남산(南山)노고산(老姑山)영등포부근산등 보안림면적으로서 총면적 일천이백만평 부역총면적의 이할팔푼에 해당한다 이지구는 현상변경금지구역(現狀變更禁止區域)과 제한구역(制限區域)으로나누어 제한구역에한하야 총면적의이할까지는건축을허가한다

◆공원계획은 벌써 삼만평이상되는 대공원에 보통공원과 소공원 근린(近隣)、아동의두가지소공원을설비하야 약이백개 총면적은 부역의 일할이나되는 모범으로 예정에는 소방서자리와 왜성대 총독관저(구일에) 만든다 풍치지구와 공원의 감시취체는 부에서 하기로되어신년도예산에 삼만원을 계상하엿다 이밧게 긴급필요한계획으로는보건위생상으로 상하수도계획, 교통의편리를 위한 고속도교통망계획(高速度交通網)을 비롯하야오물처분계획(汚物處分)、방공계획(防空)등이잇서 부당국에서는지금계속조사입안을 바빠하고잇다

禮拜集會禁止!

派黨이갈려 禮拜堂에서 亂鬪劇演出한 城津旭町敎會에警察이斷乎處分

【城津支局特電】 성진서에서는 이십칠일 돌연 시내욱정교회(旭町敎會)에 대하야 예배집회금지를명하엿다 들은바에 의하면동교회간부 김모(金某)에 대한배척문제에서 발단한 교인 사이의분규는 동씨의사직으로 일단락을 지은듯하엿스나 일부에서는의연불만을 가저오던중 이십륙일 일요예배후 밤아홉시쯤되여다시이문제가 대두하야 두파로갈너서 격론끗테 교회안에서 란투극까지연출하엿슴으로곳경관대가 출동하야 진압하는동시에 예배집회를 금지하는단호한 처치를 하게된것인데 조선에서는처음잇는일이다

一等紳士가요모양

一等淑女는 도망 가기가일쑤

交通巡査手帖을通해본犯則者

일등신사계급은 교통신호를무시하고 상류계급부인네는 다라나기를 잘한다 교통순사의 참고보고서—푸른빗갈 붉은빗갈이 요령소리와함께 명멸(明滅)하는네거리의 꼬·스톱미테서풍우를 가리지안코 교통정리를하는 시내모교통순사가 지난일년동안 자기의 체험기를써서 상부에 보고하엿는데 그속에는다음과가튼 심상치안흔 현상이나타나고잇다 보고서에는 첫재범측자를 구별하되 관리로서 과장(課長)급과 회사사장 실업계의 지명인사로서 자가용깨나탈만한사람을일등신사라하고 변호사 의사 판임관이상의 관리를 이등신사 판임관 회사원등을 삼등신사로 구별한뒤 일등신사로서 교통신호를 무시하야 고발한 건수가 일년동안 약백건이며 이등신사들은 조금만허서 일백삼십여건에 달하는데 그중에 일등신사는 고발하면상부관청을통하야 고발의회피를 도모하는 사람이만코 범측현장에서도 그고보아라는듯이 빼기는 경향이잇스며 신사계급이외 로동자는 대개몰라서 범죄를하는데 이런사람은 고발하기보다 오분동안만 세워노코 견학(見學)을시키며 재범자가 업도록 잘지키고 괘심한것은 상류계급의가정부인과 기생들로서 이들은범측을 발견하고 순사가『여보!여보!』부르면 획돌려다보고그냥 여흥도리를 돌여잡고부근배회접속으로 삼십육계를 노아버리므로 밥맛볼모로 달여가서 잡지못하며 기생들은 더펴노코『에그 머그르세요』하면서엄격히 구는 순사에게 잇는아양을 다피우고 고발을모면하라는것이 대부분이다 그밧게 학생으로는 소학생은 제일신호를 잘지키는데 그대신 중학이상은 알면서도 일부러위반해보는듯이 구는경향이 잇서서 이것은 차라리생기에 잇는 청소년들로 사랑스러운데가잇스므로 고발하지안코 주의정도에 끗치는게 조타고한다

茂山鐵鑛에

斡旋勞働者輸送開始

무산철광(茂山鐵鑛)을 개발하는데에 노동자가 대량으로 필요하므로 총독부 사회과에서는 남조선각지방에서 노동자를 대대적으로 알선중인데 우선모집된 오백팔십명을 이십칠일부터 수송하기시작하엿다 즉 이십칠일에는 전남학교역(鶴橋驛)으로부터 이백명 이십팔일에는 경북김천역(金泉驛)으로부터 일백팔십명 또 오는삼월일일에는 목포역(木浦驛)으로부터 이백명이 각기 떠나기로되엿다

貴重한文化의膳物

한글各新聞保管축과藏書等

定平 金東遠氏가本社에寄贈

【新上】 북청(北靑)의 특지가가 보내준 귀중한문화(文化)의 선물—이십팔일경평도 정평군 광덕면 원흥리(定平郡廣德面元興里) 김동원(金東遠)씨는부러 가지고잇는 서적과신문을은 혼자서갓기보담 신문사에 보관하야 대대손손 여러사람에게읽키는것이 훨신 뜻기프리라는간곡한편지와 함께 조선신문사(新聞史)를 현출할수잇게 황성신문(皇城新聞)을 위시하야 우리 조선일보(朝鮮日報)매일신보(每日申報)동아일보(東亞日報)시대일보(時代日報)중외일보(中外日報)등의 각신문과 [illegible] 신상(新上)지국을 통하야 보내왓다 김동원씨는 조선에서 유명한일관(日官)으로서 중추원의참판인 송촌김인숙(松村金仁淑)씨의자제로서 관북의 명문이라 지금본사에기증해온 신문과 서적은 김인숙씨와김동원씨 양대가 근수고심을모수집한 가보로써 귀중히 간직하든 것을 차자 파가리 필하엿다 귀케키운 딸을치운듯 질거우면서도 섭섭하다고나 할까요 한사람이가지고 잇기보담 귀사에 보관하야 문화보존에보템이되도록 이용되는것이 올타고 호리란는것과 귀사의발전을축수하는 의미이외에는 아모감상도업습니다 (사진은 기증한 정서와 김동원씨)

勇士의遺骨

各其鄕第에

이십칠일오후에 용산야포대영정에서 한중고별식을 집행한 용사의유골은 이날밤아홉시반 경성역발렬차로 각기 고향으로 도라갓다

"트럭"이轉落

運轉手等五名死傷

【蔚山支局電話】 [illegible] 산중허리의절벽에서카—브를 돌다가 십미돌이나되는곳에 떠러저서 운전수권갑이(權甲伊)는 즉사하고 집주인 [illegible]는 중상을 입어 [illegible]

變心妻剌害犯

檢事、三年役求刑

작년여덟 삼십일일 부내 [illegible]번지에서 자기를배반하고 집을나가 간부와 동거중이든 차범난(車凡蘭)을 칼로찔러 상처를입힌 [illegible] 공판은 [illegible] 심 이(李)검사 입회하에 열렷다 사실심리가 끗나자 이검사로부터 징역삼년을구형하엿는데 이에대하야 변호인 이홍종(李弘鍾)씨로부터 피고의태도를보면 범행을 후회하고잇서 정상유예의관대한 처분을 나리기 바란다고변론하엿다 언도는 오는삼월일일에한다

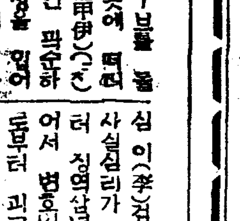

○ 한편 미천이면 그까짓 벌금 말고 따귀를 칠 겸박아지로군

○ 기생까지 한목 낀 마작판이라 화패도장화판테 도엔히 박아지 쓰고, 들켜서, 망신바아지라……

○ 예배당에서 주먹, 편싸음이라니 웬소리

○ 영홍보다 「체위향상」을 중히 여겨 권투대회를 열엇나?

○ 기위 예배집회는금지라니 통곡하고 회개하랍. 각

神龍吐火의一代新作

長篇小說 情熱은病인가

『薄命』의뒤이어十一日附朝刊부터連載

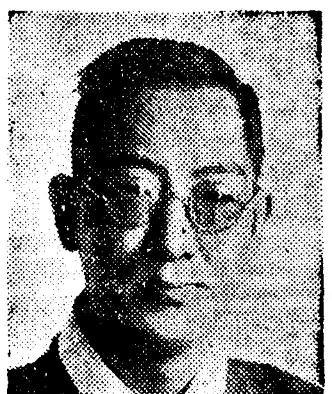

作者 金東仁氏

본보조간사면에 실리는한용운(韓龍雲)씨의 장편소설 『薄命』은 오는 십일까지 이백이십일회로 끗을막게되엿습니다 다음에 실릴 장편소설의 고사(考査)에대해서는 여러가지로 심중히생각한남어지 우리문단의 거장(巨匠)인 김동인(金東仁)씨에게 전작(全作)장편을 부탁하기로하엿습니다 씨의 원숙한상 파 고담한필치가 파연 대가의 판투에 어떠한 곳나지안는것은 누구나 다아는 일이지마는 연애주로 려사소설에만 손을 어지에 생겨난것이 명곡 『홍·스위·홈』이라 한지대 일찌기 연애의 경험이 업는후에 차더시 체험할수도 업는 그『나원』을 동경하는 남어지에 어떠한작이 생겨낫지 단, 직접 체험해 볼일이 업는일을 쓰느니만치 흑은 그판창이 외곡되는지 누가 예측하랴. 지도 알수 업다. 이전부터 미리 양해를 구해둔다.

作者의말

대이든 씨가 하비지붑을 깨트리고 연대(燃大)의봉송을 회들리 『情熱은病인가』하는 현대연애소설을 썻스니 이작품이야말로 씨가아니면 살피지못하고 그리지못할 현대의 모든 측면이 파노리마와가티 지상에 빗날것을 밋습니다 그우에 삽화는 우리화단의 기린아(麒麟兒)인 정현웅(鄭玄雄)씨의 [illegible] 연애소설을 내어려고 방금재판(裁判)을 까다듬고 잇습니다 내가 연애소설을 쓰려 한다고 독자는 웃지말라. 작자는 직접으로 연애의 체험이 업다. 그러나 보기는 무척이 만히 보앗다. 일찌기 가정이며 처자를 가저본 경험이 업는 사람이 아닌가. 경험이 업다고 쓰지말라는 법은 업다.

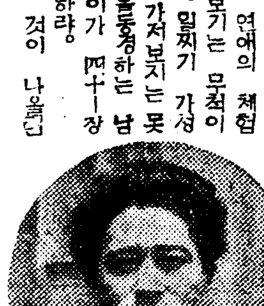

挿畫 鄭玄雄氏

天津義勇隊에 外務部長感謝狀

천진(天津)조선인 의용대는사변이래 비상한 활동을하고게속하야 방금도 군경당국과 협력하야 조계(租界)경비에 당하고 잇다

京釜線 複線工事進捗

京城大田間은四月부터開通豫定

경부선철도 복선공사는 순조로진행되야 오는 삼월일일부터 조치원(鳥致院) 전동(全東)사이도 영업을 개시하기로 되엿다 그리고 경성대전(大田)사이는 삼월일일까지에는 전부준공되여사월일일부터 영업을 개시하게될터이다

不義의씨를요강속에

경기도가평군외서면영성리(加平郡外西面立石里) 이홍도(李興道)의처 유목녀(兪福女)(二七)은지난 [illegible] 이래 생과부로지내오든중 동내에사는 김경춘(金景春)이와 정을통하여 아이를배게되어 지난 일밤에 게집아이를나엇는데 세상이 부끄럽다고 낫차마자 어린것을 요강에 틀어박어 오줌에질식케해서 죽여버렷다는데 이사실이 경찰에탐지되어 경기도형사과에서는 즉시게원이 락천(樂川)주재소의 대동하고 현장에달려갓다

母校야잘잇거라

加奈陀의來征으로 緊張한延、普專

金、方등의卒業은大打擊!

專門籠球

世界第二位의 加奈陀籠球團의 來征으로 籠球界는 一般의興味와 期待를 모으고잇는데 卒業期를 마지한 斯界의 雙璧延專과普專의陣容은 緊張味를 더하게되엿다 專門籠球界를 打診하기로하자!

延專 「까-드」의 重任을 마터서 一絲不亂의 活躍을하야 延專의 名聲을死守하던比島遠征의金程信君과 充實한 善鬪이어 方元淳君의 卒業은 이우에업는 打擊이갯다 지난해 멤버—로서도不足한 感이업지안엇든터에 이가티 重鎭을 빼앗기니 朴榮大、李相郁、尹永善등만으로는 陣營이 엇더하겟스며 平壤三中파 光成中學등에서 一、二選手가 參加한대자 現在의 普專陣에게는 敵하기어려운것이므로 今春부터의 延專은 果然苦戰을 面치 못할것도 事實이겟스나 코—취 李相允氏의 熱誠을 기우린 指導에 期待하야 "打倒加奈陀"의 宿望이 이루워지기를바라는 바이다

普專 普專으로하여금 蹴欧를 부르게한 崔海龍君과 마네저格인 申光浩君(三中井就職)이 校門을 떠나게 되엿스나 陣營에는 別다른 影響이 업슬것이니 普專의 全盛期를 마지한세움이다 諸得俊 李好善、吳壽福、吳壽福、安昌鎭等의 精鋭들이 世界的 强豪加奈陀『웨스터닐』파 對戰할그날이 벌써부터 기다려진다 이에 지난一年동안의 延普戰의 스코어를 紹介하면 다음파갓다

◇昨年의 延普戰 戰績

◆六月二十五日 朝鮮籠協主催 俱樂部聯盟

普專51(2336……1817)33延專

◆五月二十日 第二回大學高專籠球大會

普專39(2514……1315)28延專

◆九月十三日 全日本綜合籠球選別第一回戰

普專56(3020……1920)39延專

延專56(3521……2025)45普專

◆九月十四日同上選別第二回戰

延專51(2328……2317)40普專

◆十月十七日 朝鮮神宮大會決勝

延專39(8 2011……5 1813)36普專

◆十二月六日靑年會主催 靑年團第一部一回戰

普專44(2717……1423)37延專

◆十二月十日同上大會第二回戰

普專47(3116……1915)34延專

◆十一月十九日學生籠球리그決勝

(延專은 上으로부터 金程信 崔海龍 方元淳 申光浩諸君)

自轉車聯盟理事會

朝鮮自轉車競技聯盟에서는 今二十八日午後六時半부터 長谷川町日本靑年會에서 今年度最初의 理事會를열고 豫算編成파 今年度事業計畫案等을 討議決定할터이다

瑞典의體育熱

加盟人員卅七萬人

【스독호름(瑞典)同盟】 스—포츠國瑞典…八十萬의『그스타프』皇帝까지도 只今껏 活躍하시고 게시다는瑞典이『우리야말로 世界의스포—츠王國이다』라고 首府『스독호름』으로 부터 世界에로放送하고잇다 瑞典은人口가不過六百萬人에 지나지못하나 各種競技團體에 登錄되여잇는 選手數는他國의追從을 不許할만큼 大多數에達하야잇는바 瑞典體協의發表에依하면二千二百八十九의俱樂部數에 七萬名의 部員을 가지고잇는 陸上競技를 爲始하야 各競技俱樂部數는 다음가티 驚異的數字를 보이고잇다 同協會는 一九〇四年『그스타프』皇帝를 會長에 推戴하야 一百의俱樂部와 五千名의 部員으로써 組織된것인데 現在에는 五千四百의 俱樂部를가지고 三十七萬名의 部員을헤아릴수잇는 繁昌한 狀態를 보이고잇다 그리고『아드르프』皇太子殿下께서도 萬能選手로서有名하시며 同國『샤—벨』選手權을 두번째나 獲得하시서 五年前父親皇帝의 뒤를이여 現在體育協會長이되여 自己自身이 率先하야 스포—츠界의 隆昌을 爲하야 御盡力하시는中이라고한다

마로치 神經痛을根治함

아픈것이速히除去되메놀라

[illegible] 京城府 [illegible] 貝山院 [illegible]

曆

◆二月二十八日(火曜)陰一月十日 ◆干支 丙申 ◆日出午前七時八分 ◆日南中 午後零時四十六分 ◆日入午後六時二十五分 ◆晝間十一時十七分 ◆月出午後零時二十七分 ◆月入 午前二時七分 ◆滿潮(仁川) 午前十一時三十分 午後十一時五十分

今日 大氣 晴一時雲

廣告

가정의화

어머니의매독은 자손에게유전된다

일가를망치는매독을고치라

세상사람들이 흔히 전생(前生)의죄가 차생(此生)에 나타난다는말을합니다 이것은 주로 종교 특히 불교(佛敎)에서쓰는말인데 이에대한 비판(批判)은 어찌되엿든지 그부모의저즌죄가 자손에게 해독을끼치는일은 확실히잇습니다

매독이 즉 그것입니다 부모가 매독에걸린후 치료를하지안는다던가 혹은 치료를해도 근치하지안코 어린애를 낫는경우에는 무서운 병균은 반드시 그자손에게 유전(遺傳)되야 아무죄업는 자손들이 뭇내몹슬 고생을하게됩니다

선천성매독

이러는것이즉유전매독인데 이병은 임신(妊娠)한 부인이매독에 걸니거나 그러치안으면입신중에 그남편이 매독에 전염되야 치료를하지안코 안해와관계를 맷는때 태아(胎兒)에게유전하게되는 것입니다

선천매독 혹은 유전매독이래야 태아(胎兒)에게 흔는 경우를생각해보면 대개 다음과가튼것이 잇습니다

一、정추성전염(精虫性傳染)

二、란성전염(卵性傳染)

三、란정충성전염(卵精虫性傳染)

四、태반혈행성전염(胎盤血行性傳染)

五、수태후병적성축(受胎後病的精虫)에의한전염

이전염중에서 여러학자가 인정하며 또한 사실에 잇서서 전염하는 유전매독의 유일(唯一)한 전염방법은 태반혈행성전염(胎盤血行性傳染)입니다 유전매독에 걸닌

태아의운명

은참으로 비참한것으로 자궁내(子宮內)에서 죽거나—이때에는 류산(流産) 혹은 사산(死産) 도는조산(早産)을합니다—몸이허약하고 대개는 일찌죽습니다 해산할때 벌써 피부(皮膚)에 천포창(天疱瘡)골질환(骨疾患)도 는 여러가지 내장매독(內臟梅毒)을 가지고 나와서 출생한후, 즉시죽거나 조발성유전매독(早發性遺傳梅毒)이라하야 출생후 혹은 출생후 수주일동안에 천포창매독성비염(天疱瘡梅毒性鼻炎)을 이르키고 몸이빼빼말너서 곳죽습니다

그러치안으면 정신상 또는육체상에 발육장해(發育障害)를이르켜 출생한어린애가 영양장해(營養障害)로 아모리조흔음식을 먹더라도 몸에살이 붓지안키때문에 정신상발육이 장해되야 몸이크더라도 언제까지던지 바보이거나 얼굴파머리가 보기흉하게되야 우턱이 특별히넙적하고 이마가 툭삐여지거나 입가생이에 이곳저곳 터진자리가 보이거나 매부리코가되거나 빼가둑튀여나오고 살빗가리 창백하거나 갈색(褐色)이며 노인파가튼 얼굴형상을 가지는수가 만습니다 이런어린애는 무사이나어도

만발성유전

이라는것이 잇서서 이것은 매독균의 무서운 작용으로 모체안에잇든 어린애가 나올때부터 천치가 되여 나오는것입니다 이러케 매독은 그자손에게까지 전염하야 무서운 해독을 아모것도 모르는 어린애에게 끼치며 괴로움게합니다 남의 부모된 분으로서 귀여운 어린애가 몹슬병에걸녀 숫한고생을 하거나 그병으로 인하야 죽는것을보고 그대로마음편히 게실수가 잇겟습니가 그러한흉행을 맛나지안으시라면 하로밧비 매독을곳처 건강한몸이되십시요

꼭꼭근치되는영약

우에서 말한바와가튼 무서운 매독을 근치하는방법은 엇들가하는 걱정을 하시는분이 게실것입니다 그러나 염려마십시요 최근에 발견된『아지아丸』이라는약이 훌륭히 그것을 해결해줍니다

매독균은 사람의 혈액(血液)속에 기피드러가 잇는고로 무엇보다도 먼저 혈액을 깨끗이 해야됩니다

아지아丸은 그독특한 심담작용(殺菌作用)에 의하야 혈액중에드러가 내장 근육등을 파먹고잇는 병균을 살멸하고 그엽중(炎症)의 산물(産物)인 체독(體毒)을 대소변과함께 체외로 배제(排除)하며 신체조직의 신생(新生)을 촉진(促進)하야 세포를변질(細胞變質)시켜 병재(病竈)를완전히 건강한몸으로 맨드는고로 아지아丸을 잡수시면 아모걱정업시 건강하고 귀여운애기를 보실수잇습니다 매독으로 고생하시는여러분 하로밧비 아지아丸으로 근치하셔서 행복스런 새살님을하시기바랍니다 주문은 즉접좌기본포로 해주십시요

梅毒과體毒의根治藥

主治効能 ◎梅毒◎胎毒◎腦梅毒◎骨梅毒◎痲毒◎淋毒◎甲狀腺腫◎高血壓◎中風◎動脈硬化◎面瘡◎神經痛◎腺病◎頭痛◎常習便秘◎루마치스◎遺傳梅毒◎關節痛◎其他梅毒性疾患에特効

價 十七日分二圓 三十日分三圓五十錢 七十日分十圓 五個月分二十圓 家庭簡用二十圓

注文은代金引換(送料本社負擔)、振替、郵便振替、或은現金等으로하시고 送料는 十五錢先送하시요

發賣元 和田合名會社 東京市淺草區馬道町三의二 電話淺草(87)九六八〇 振替東京四五四五一

丸아지아

カゴメ 最上

本報水原支局 電話一五二番

補陽補腸秘方仙藥 精力丸 京城西大門町 高島吉賀齋社

無効返金 淋疾梅毒藥

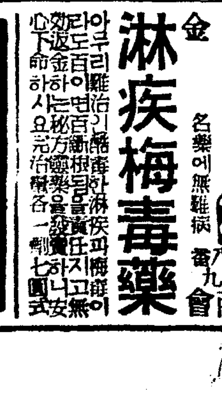

名藥에無雜病 滿洲國安東市 [illegible] 滿蒙特産物商會

無効返金 早漏 小袋一圓 大袋三圓 商報進呈

強性強精藥

高級萬年筆 セフテイ

無代進呈 朝日 宮內善進堂 大阪市東區久寶寺町

婦人病 下 神丸

仁丹

努力하여라防共
勵行하여라体育
興亞의進路는이두가지

即、政府의提唱하는
防共、体育의二大條項을
不斷히銘記하고、益益强化하는
一資로서
仁丹은、이것을容器에表徵、提
供함

昭和의常識
물을速히 끄리려면 처음 半
分쯤 끄린다음 물을더부어서
끄리면速하다

仁丹의体育容器
美麗한色彩의
뽀ー己型의容器
보기만해도
體育心을誘發하야
近代人에꼭相副함

一倍半圖

仁丹의防共容器
世界地圖를浮出시켜서
防共의絶對性을
感得시킴에充分한
時局下必携의容器

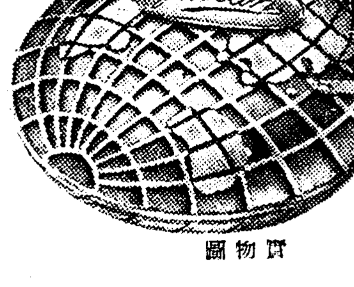
實物圖

容器의特長
★크로ー무製이므로
녹슬念慮업고故障
이업슴니다
★口蓋는나사裝置
로여럿든손을노면
곳다뎌진다
★포켓트에는勿論其
他아무데나携帶할
수잇는至便함

이容器、어느거나
銀粒仁丹五拾錢에
添附進呈
맘에든것을指定해주십시요

本舖 森下仁丹株式會社

大地에버러진迎春景物

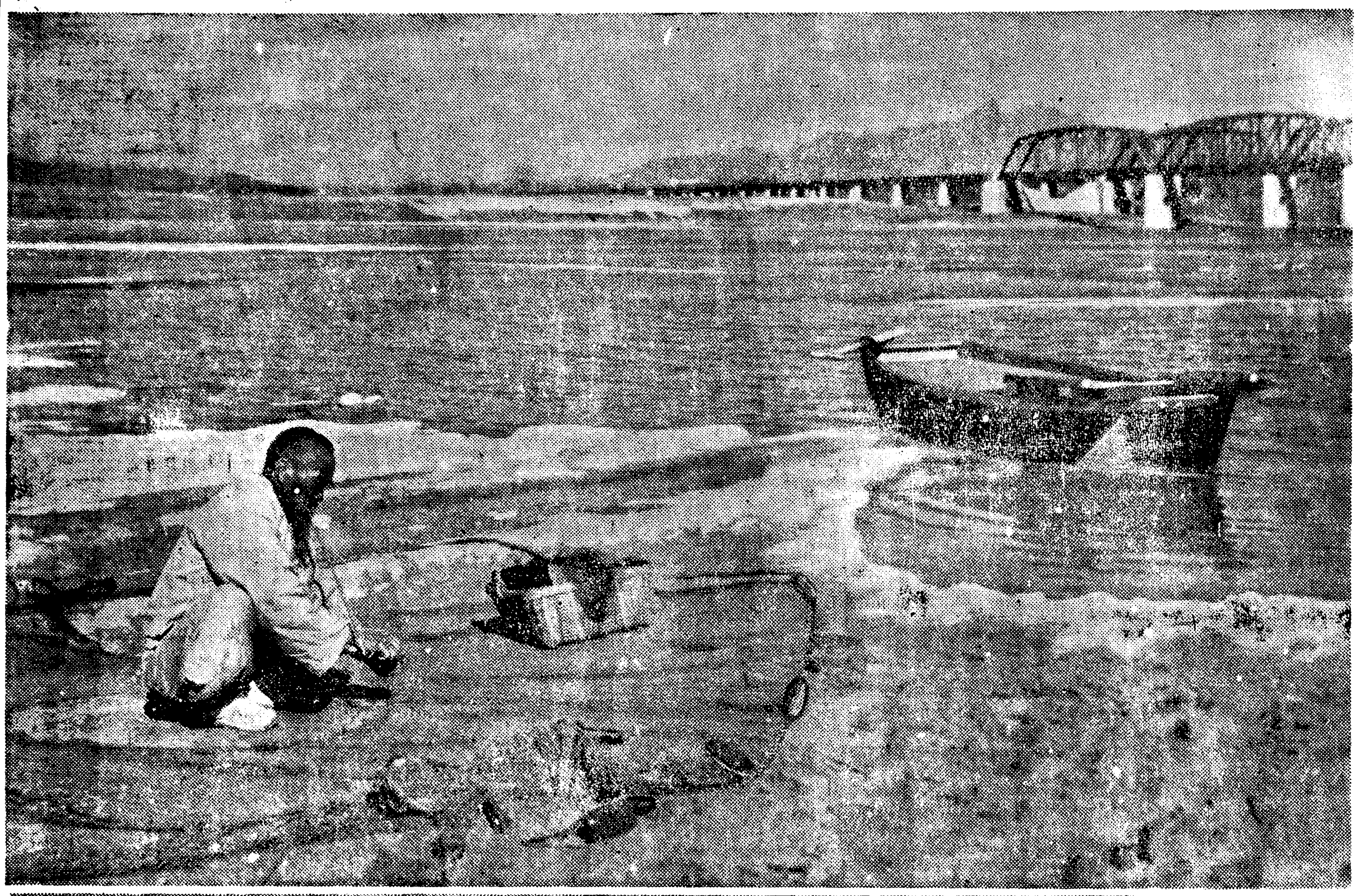

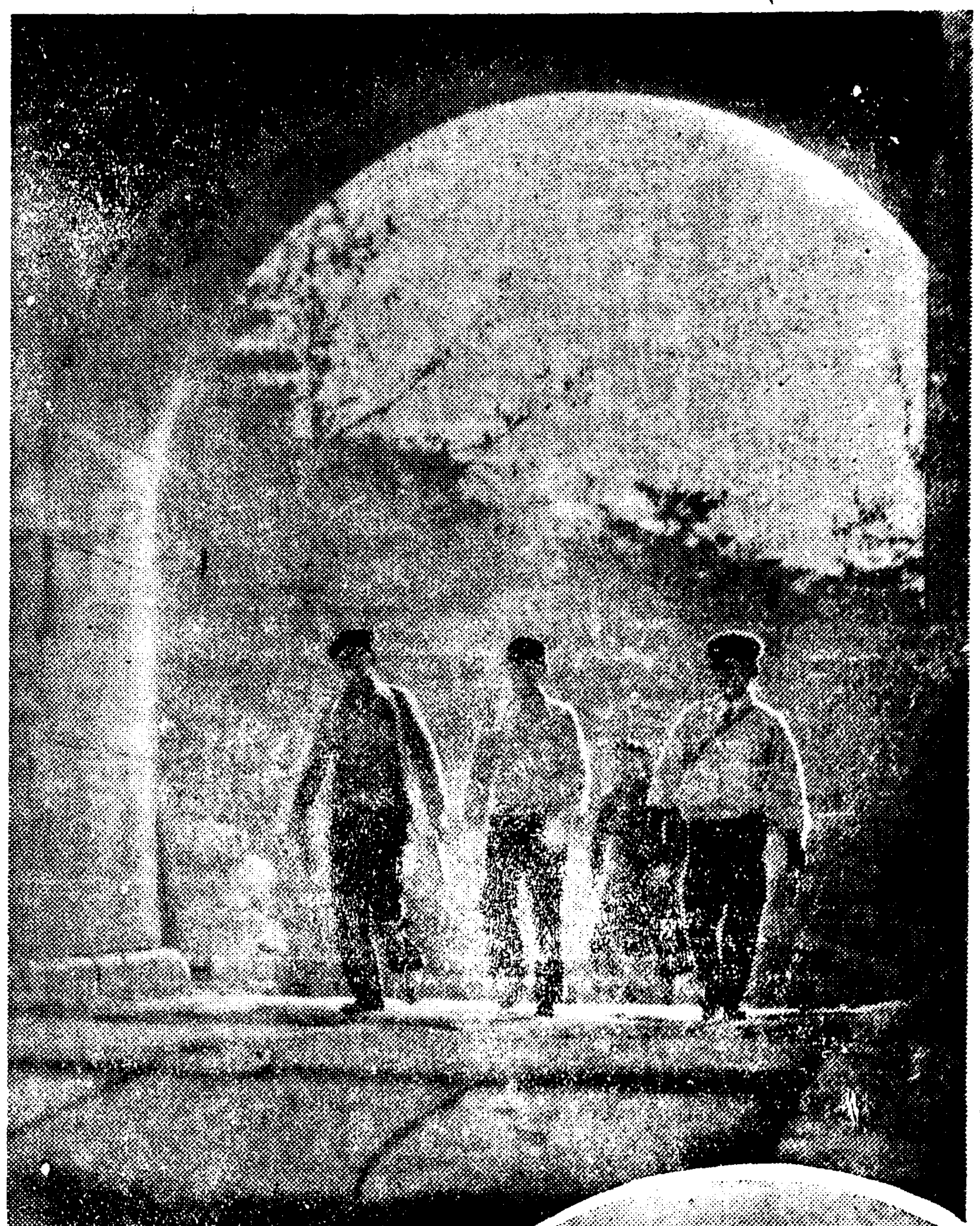

‖寫眞說明‖ 郊外의 첫봄을 차저‖北門에서(上右) 봄꿍이 출령출령 漁夫는 그물을 修繕‖漢江邊에서‖(上左) 春陽을 즐기는 動物園코키리 (下右) 桑田도 가러야지! ‖清凉里서‖(下左)

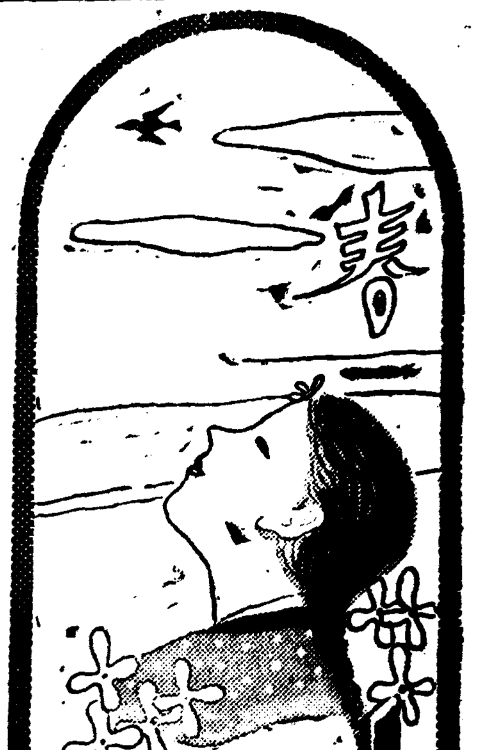

化粧法

여드름●죽은깨●개기름
기미●부름을一掃하고

潤態나며魅力잇는 살결工作은이러케

코로이드硫黃應用의 最新家庭美顏療法!

언덕에는묻은雪積꽃이 따스한해빛을받은이쯤이고 방긋시微笑를띠이며 萬象에조달새는希望의봄消息을告하는 이季節이야말로 참으로幸福의씨ㅡ즌이올시다。 한겨울방구석에서보내인婦人들도 자조外出할機會가만흐리때 얼굴이꺼므스름하거나 여드름、죽은깨가다닥다닥한분은 이華麗한봄을마지해도오히려憂鬱하여지며 남먼저나서기를꺼립니다 大自然이주는靑春의幸福을 이러한憂鬱에 잠기여滿喫하지못하는것이야말로 참으로의울한일이며 한가지의不幸이라고 할수잇슴니다。이러한안타가운설음으로정대하여서한숨만지으고안젓슨들何等의所用이잇겟슴니까?

살결의본바탕부터 곱고희게하는신발명

硫黃이석인溫泉에가서 긴세월을보내고오면 맥긴맥긴한純白色大理石가티 도라오는분이만슴니다。더욱신기한것은 硫黃이석여잇는湯泉의旅館主人이나그곳에서여러해동안 시종하는下女들의얼굴과손발을보면 열분桃紅色이돌며 벗갈조흔살결이白人種이나안인가疑心할만치된것을볼수잇슴니다。이것은溫泉에若干석이여잇는硫黃이皮下에숨어드러가서 력소를漂白하고 皮膚面의消菌美化作用을하게되는까닭입니다。이러한신기한科學的事實에 着眼하여가지고 研究部에서多年間苦心研究한結果、코로이드硫黃과特殊한 皮膚榮養料를配合하여된것이레온세안크림입니다。이런點이從來에쓰시든化粧品과는 根本的으로다른點으로 살결의본바탕을美化시키는 化學的高級美白料입니다。

살결의검은분이 純白하게되는方法

白人種이살결이純白한것이나 黑人種이검은것은 皮膚組織에는조금도 다른點이업고 다만表皮와 眞皮사이에잇는 色素의分量이 만코적은데關係가 잇슬뿐입니다。그러므로 살결을희게하자면 色素의變化만시키면 될수잇는것입니다 이色素의變化를이르키자면 活性코로이드硫黃이主劑가된 레온세안크림을 使用하면可能한것입니다 即깨끗이洗手한後에 레온세안크림을바르면 털구멍、털구멍을通하야 皮下色素層으로드러가 化學作用을이르킴으로 自然色素를淸白減少케하므로 살결이純白하여집니다。男女間에 얼골비치검어煩悶하시는분은 레온세안크림을 계속하야 바르시면 반드시놀라울만치희고 아름다웁게됩니다。

여드름、부름으로 困難받는분에게

여드름은 기름끼가만흔분에게 만이생기는것으로 皮膚內部에잠복하야잇는 惡性油質이잘分泌되지못하야 一種의腫氣가되여생김니다。레온세안크림은 이必要以上의油質을 排泄시키고 强한殺菌作用으로 여드름의菌、即化膿菌과內部의 障害物을溶解시킴으로 自然여드름、버즘가튼것이 一掃되고 潤態가흐르는 魅力잇는살결이 될수잇슴니다 더욱여드름、버즘이업서저도 보기시른자욱이조곰도남지안코 오래繼續하야 使用하시면 過去에생기엿던 여드름자욱도 업서지고 大理石과가티 피읏피읏한살결이됨니다。

죽은깨、기미는 이러케업새시요!

죽은깨의原因은 皮膚下의細胞가、그活動을中止하고 廢物이된것이그대로 잠복하야 그것이表皮에 낫타는關係입니다。그럼으로 죽은깨、기미를 업새자면 죽은細胞 即老廢細胞를 排出或은溶解식히면 그目的을어들수가잇슴니다 레온세안크림은 活性크로이드의作用으로 皮膚의新陳代謝를旺盛하게하야 생기잇는새細胞를 神速히形成식히고 죽은細胞를 排除、溶解식힘으로 自然色素가 淸潔하여지며 죽은깨、기미가업서짐니다。

잔주름이생기기 始作하는中年婦人

婦人이三十의 고개를넘으면 그러케도피둥피둥하던살결이 점점彈力이업서지며 주름이잡히기始作합니다 。그러나이것은 사람의年齡이시키는것으로 人智로는아모리도할바가업슴니다만은 事實의年齡보다도더늙어보이는분은큰損失이며 손질如何에잇서多少젊게보이도록할수는잇슴니다。잔주름이생기는原因은 勿論年齡에잇사오나、흔이젊어슬때濃化粧을하야、白粉가튼것을두텁게바르면、自然갓든금이가고、그금이回數를거듭하면、잔주름이됨니다。이것을制止하자면、平常時넘어濃化粧을하지마시고、크림이나、果實의汁으로、皮膚에榮養을保給시킬것입니다 레온세안크림은 特殊皮膚榮養料가多量으로配合되며 直接皮膚에作用하고、新陳代謝를敏活하게하는關係로、恒常새細胞가形成되며 살바탕이生氣잇게됨니다。이레온세안크림을繼續하야使用하면적어도年齡에比하야、五年은젊어보인다는것이 特徵이며、事實로經驗하신분들이證明하는바입니다。

여드름이업서지고 清白한美肌가되여 感謝를드리나이다

朝鮮京城 吳秉媛

拜啓 貴商會의製品과每日心血을다하야 苦心努力하시는 研究部諸先生의 健康을비나이다。前日에 보내주옵신 레온세안크림을 곳朝夕으로使用하고잇사온데 그러캐도 煩悶의씨가되던여드름、부름 이使用한지 五六日부터한개두개업서지기 始作하던이二週日이지난 오날은 여드름、부름은자최조차 업서지고 죽은깨기미도점점 消滅되엿아오며 皮色도素히淸白하야 젓슴니다。참으로그동안 여러가지 化粧品을使用하야왓스나 모두一時的化粧에 지나지안코 오히려 살바탕을거치게할뿐이더니 貴레온세안크림은根本的으로 살바탕을 아름다웁게改造하는 作用을 가지고잇슴이 低劣한粉化粧보다 高尙하고淸楚한 健康美를 讚揚하는이時代의 適合한 大發明品으로아옵고 誠心으로 推薦하나이다。

講評 레온세안크림은 一般化粧品과 그性質이根本的으로달러 華麗하게보이기爲한 一時的目的이안이고 여드름 죽은깨 잔주름 기미等을 업새며 검은살결을 美白식이는 作用이 極히强하야 살바탕을改造합니다그럼으로 普通化粧品과는 그의成分도달어 甚히高價한 材料를 섯음으로 自然藥價도多少高價합니다。

레온세안크림은 全國各百貨店、化粧品店、藥店에서 販賣하오나 每月每日店品을 研究改良함으로 될수잇스면 最近의 製品이 더욱 效力이 强하오니 直接東京神田區小川町西三丁目 株式會社レオン商會研究部로 注文하시는것이 조흘줄로 압니다。

定價는 普通瓶一圓四十錢、德用新型一圓五十錢이온대 爲先切手三十錢을 先送하시면 곳現品을 代金引換으로 付送합니다

請求하시면 朝鮮文으로된「新家庭美顏療法」이란 書籍冊子를 無料로 보내드림니다。

純國產 ズルファニールアミド劑 (非色素性)

ルージル에依한 急性,慢性 淋疾 의 華新的化學療法

淋疾化學療法의精華

化學藥品으로써 病原體를 絶滅케하려는 化學療法의沿革史上, 性病에잇서서 第一次의功績은 梅毒에對한 アルゼノベンゾール(所謂六〇六號)이며 第二次의功績은 近時淋疾에對한 革新的化學療法劑로서 全世界의醫界에賞用되는 ズルファニールアミド의發見에잇다

完全化한內服療法

從來淋疾特히 尿道淋에對해서는大槪局所療法을 主療法으로하고 注射・內服療法은 補助療에不過한狀態엿다 그런데局所療法은 때로는 單純性尿道炎까지도 後遺하고 또急性의劇性症狀에는 局所療法을 施하지못하고 그治療를 공연히 遲延케하는수가잇다。그리고從來의注射・內服療法亦是萬全치못하야 淋疾의 難治를 더욱더嗟歎케한다。

그런데 ズルファニールアミド劑는 內服에依할지도卓絶한 效果를어들수잇고 急性淋에對하야는奏效가 一層著明하므로써 淋疾感染時에即時服用하면 急性症狀期를 迅速且輕微하게經過케하야 자못豫後를佳良케하고또可恐할合併症을防止할수잇다。

即 從來補助療法이든內服療法은 ズルファニールアミド劑의創製에依하야 主療法으로置換하기에至하엿다。

ルジール時代到來!

ルジール는純國產의 純正ズルファニールアミド劑로서 パラアミノベンゼンスルホンアミド인化學的集成을가지고……

❶從來繁用하든 色素製劑에反하야 非色素性이므로써 皮膚、粘膜並尿를著色하는일이업다。

❷淋菌性、連鎖狀球菌性、葡萄狀球菌性諸疾患에널리賞用되며、더구나 淋菌性尿道炎에對하야 일찌기볼수업든 效果를奏함。

❸內服에依하야 短時日에排膿並淋菌을 減少消失케하고、尿를清澄化하야 速히 自覺的苦痛을緩和케함

ルジール는 淋菌・連鎖狀球菌・葡萄狀球菌性尿路感染諸症뿐만아니라……

丹毒、產褥熱、敗血症、創傷感染、中耳炎、疔癤等모든連鎖狀球菌性、葡萄狀球菌性諸疾患에對한化學療法劑이다。

(用法) 一錠으로一回一―二錠식을 一日三回每食直後에服用함

【價格】
二〇錠(一圓三〇) 一〇〇錠(四圓八五)
粉末…三瓦 三〇瓦 一〇〇瓦
注射…五%二cc 五管 一〇管 三〇管

發賣元 株式會社 武田長兵衛商店
大阪市東區道修町

關東代理店 株式會社 小西新兵衛商店 東京市本町

39(1)95

武田發賣品

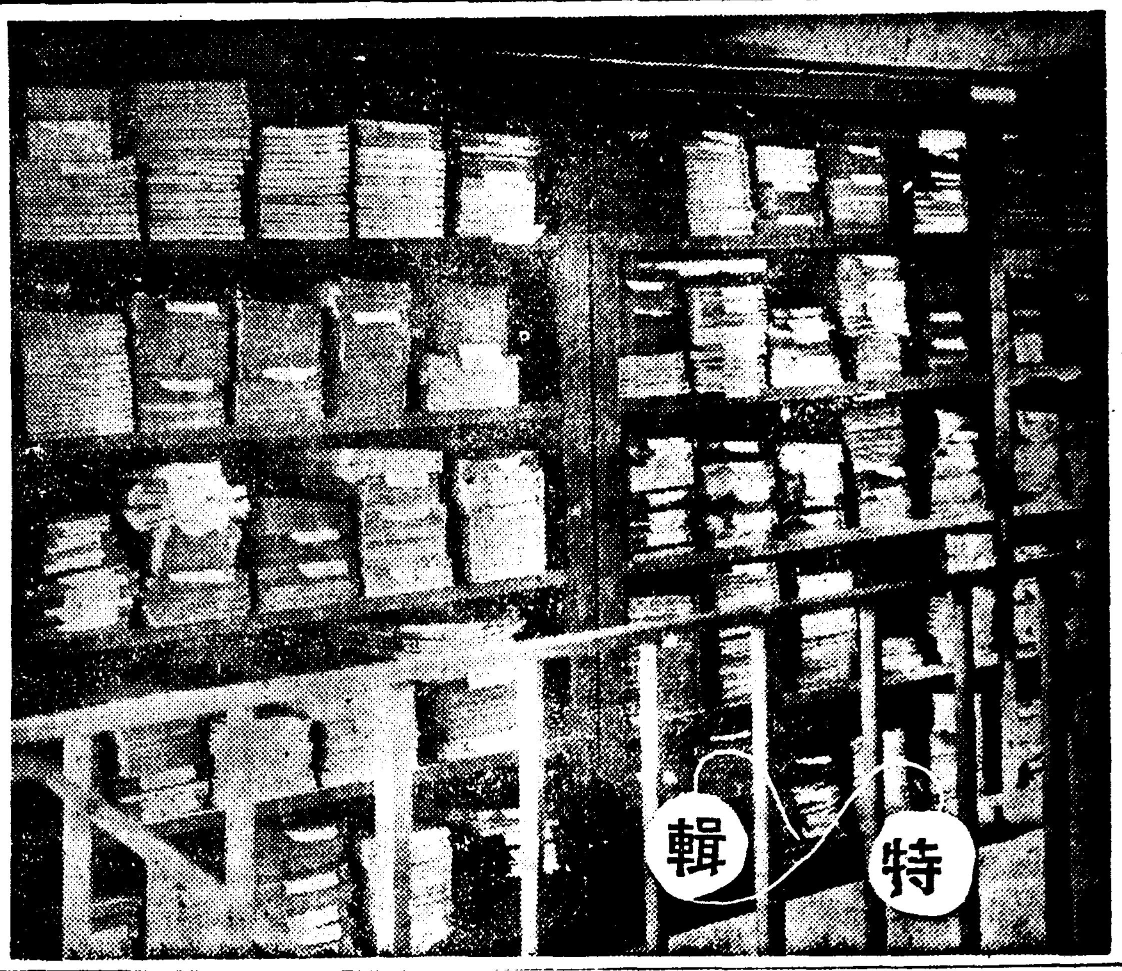

公開될古書八萬卷

—그內容一班에對하야—

李在郁

總督府圖書館의 珍藏書와 함께 該圖書館의 珍藏인 古書八萬餘卷의 特別公開란것은 이미 本報에 報道된 바이지마는 그러면 이古書中에는 어떠한 珍書貴籍이 숨어잇는가? 이것은 적어도 一般讀書子의 興味의 焦點이 아닐수업는것이다. 그래서 우리는 該圖書館司書課에 勤務中인 李在郁氏에게 特請해서 그圖書內容의 一班을 紹介하는것이다

朝鮮古文獻에對해서 조금이라도 關心을가지는사람은 누구를勿論하고 그所傳의寥寥함과 零星함에 놀날것이다. 事實上 朝鮮에는 古文獻의傳하는것이 적은데 이러한狀態에 이르게된緣由는 다음의三點에 基因한다고 말할수잇다.

첫째로 圖書出版에 關聯한諸條件이 조치못하엿다는것을 말하지아니할수업다. 다시말하면朝鮮에잇서서 所謂知識階級에서는自古로 오로지漢字를가지고 意思表示를해왓고 朝鮮世宗二十八年에 朝鮮獨自의文字인 訓民正音이創造된 以後에잇서서도 依然히그러하엿다 이와가티 漢字를借用해서, 設使그思想感情을 表現햇다하드래도 漢字가自國의文字가아니요 風俗, 習慣, 人情, 世態를달리하는 支那의文字인以上 그思想感情을表現함에잇서서 漢字를自由自在로 驅使하엿다고는할수업다 따라서 그著述의境에잇서서 적지아니한 不便과困難을 느끼엿다고잇는다. 그리고, 朝鮮에잇서서는 紙類가 古來로貴重치못하엿는데 이러한事實도 圖書出版에 잇서서, 만흔 不安을 齎來하엿다고 하겟다. 이外에 朝鮮에서는 版木의 材料로서 小楠 梓 梨 棗木等을 愛用하엿는데 이木材의不足도 朝鮮에서 圖書出版이 難事이엿다는 한原因이라고말할수잇다.

둘째로는 一般知識階級이 自國文學및文獻을 업수히 여겻다는것이다. 이現象은 朝鮮이歷代에亘해서 事大政策을 傳統的으로踏襲해온所致라고하겟는데 政治 經濟 文教等等의 部門에잇서 그어느것을勿論하고 支那의그것을 模倣하지아니함이업섯고 또그것을 當然視해왓다는 事實은周知하는바가아니냐 只今다른部門의 그것은 姑捨하고 學者들의自國文獻에 對한 態度에對해서考察하여보드래도 매우寒心한形便이엿슴을 窺知할수잇다. 이事實에 對해서는 宣祖朝人沈光世가 그의著書인 海東樂府序에서 「吾東無日好學, 學者所習, 惟在中國書籍, 東國之事, 漠不關其目」 이러하엿는데 이것은 當時에 잇서서 學者들이 文獻을 盲目的으로 또는 無批判的으로 崇尙한 一般의 情況을如實히 端的으로 說破한것이라하겟다 다시말하면 當時의所謂知識階級은 極히 無氣力하고 自事的이여서 自國의文獻을 終始度視하고 支那의그것만을 尊重하엿다는 寒心한 消息을傳하는것이다.

如斯한事實狀況에서 엇지朝鮮文獻이 積極的으로出版되며 또그保存의萬全을期할수잇섯슬가. 그들은 東萊博議를 誦如氷泉하엿슬는지 알아도 朝鮮古文獻의所重함을 알앗다고는 말할수업다.

셋째로는 朝鮮의 在來 그地理的環境의所致이겟스나 宿命的으로 여러번兵燹을當하엿슴으로 古文獻의湮滅散逸이 적지아니하엿다는것이다. 即 上古의그것은그만두드래도 高麗高宗朝에 元寇, 宣祖朝에壬辰亂, 仁祖二年에는安州兵使李适의內亂, 仁祖十四年에는淸太宗이 親히大軍을거나리고 來攻한丙子胡亂이잇섯스며 最近에이르러서는 李太王三十一年에東學黨의亂이 잇섯는데 그어느것을勿論하고 朝鮮古文獻散逸의緣由가아니된일이업다 다시 말하면 元來貴重치 아니한 文獻임에도 不拘하고 歷代의 兵燹으로말미암아 湮滅散失되엿으니 今日에잇서서 그文獻의 傳하는바가만치아니함은 何等異狀한일이 아니라하겟다 그러나 아직도 京鄕을勿論하고 名門巨家에는 門外不出의 貴重本과 稀覯書가嚴重히 保存되여잇는것은 朝鮮古文獻擁護의意味에서 不幸中의幸이라하겟다

이제 最近에잇서서 내가 目睹披閱한 朝鮮古文獻 몃가지를 紹介해보려고한다.

甲、釋譜詳節

昭和十年에 黃海道下에서 發見되엿다는 것으로서 世宗大王이 그第二王子인 首陽大君에게 命해서 그王妃인昭憲王后의 冥福을爲해 諸經即 梁僧佑의釋迦譜와 唐僧道宣의釋迦氏譜를 參酌해서 釋迦의事蹟을編修시킨것인데 世間에서 所謂本이라하는 月印千江之曲은 世宗大王께서 이釋譜詳節을 보신고 지으신 讚歌詞인은 周知하는바일것이다. 그리고 兩者를 併錄한것을 世間에서 月印釋譜라呼稱하는데 그完本은 아직 發見되지 아니하엿고 單只 安東廣興寺, 榮州喜方寺, 論山雙溪寺等에 各其異版의 版木을 若干式儲藏하고잇다. 그런데 이釋譜詳節刊行에 對해서 一言하고저하는데 이책은 單獨으로는 刊行되지아니하엿고 月印千江之曲과 併錄刊行되엿다는說이 從來에잇섯스나 이책의發見으로 말미아마 單刊否定說은 깨트려지고 말엇다. 그리고 이책에挿入되여잇는 月印千江之曲의斷片이 版式으로봐서 月印千江之曲도 同時에 單獨刊行된듯하다. 그版式을보건댄 正音字는 大中小三種의「고딕크」活字, 漢字는 大小二種의活字를使用하엿고 第九卷末에

『正統拾肆年貳月初肆日 嘉善大夫黃海道都觀察黜陟使兵馬都節制使兼判海州牧事臣申』

의後記가잇는데 首陽大君이 이釋譜詳節을獻納한것이 正統十二年七月(世宗二十九年)의일이니 其後約一年半後의記入이라하겟고 따라서 이책의刊行은 반드시 正統十二年七月(世宗二十九年)과正統拾肆年貳月(世宗三十一年)사이의일일것이다.

그리고 每丁마다 校正한흔적이 보임뿐만아니라 校正者의姓名이 欄外에記入되여잇는點으로보아서 이책은 初刊當時의校正本갓기도하며 그紙質의異樣으로보아서 洪水로말미암아 水沈을當하엿거나 或은 寺剎의塔中에 永年保管되엿든것갓기도하다 그리고 나의見解으로말한다면 이책의現存하는것은 昭和十年에 黃海道下에서 發見된 第六, 九, 十三, 十九卷뿐이라고잇는다 이책은여러意味에잇서서 우리의關心과注意를 ……하는바이나 訓民正音을 頒布한 書籍으로서는 …… 하엿스나 그原版에잇서서는 卷頭와卷末이 缺하지못하엿다는 事實을 어데이王子가王命을바더서 編修하엿다는點으로서 推想할수잇다 또 그成書가 前述한바와가티 訓民正音을 頒布한 世宗二十八年이라는 點에잇서서 이책의 朝鮮語硏究上의 價値는 贅言하지아니하거니와 또朝鮮佛敎, 歌辭硏究上에 잇서서도 조곰도 遜色이업다고 말아니할수업다

乙、排字禮部韻略

宋의丁度等이 禮部의科試에應하는者를爲해서 韻書의要略을編述한것으로서 本文은五卷이고 玉篇二卷을附錄하엿다. 從來 異本으로서는 萬曆元年(宣祖六年)刊行인 永同本, 康熙十八年(肅宗五年)刊行인 淸道本(永同本을再刻한것)및 乾隆年間의刊行인 淸道仙巖書院本(淸道本을再刻한것) 等이잇섯는데 昨年에慶州地方에서 發見되엿다는 이梅谿書院本은 眞是稀覯本이라하겟다 그體裁를보건댄 縱八寸七分 橫五寸七分 每丁十三行의것으로 第二卷末에

大德庚子良月 梅谿書院刊行

이라는刊記가잇다. 그런데 이梅谿書院에對해서는 後日의 硏覈을要하거니와 大德庚子는 元成宗大德四年即 高麗忠烈王二十六年에該當하며 그版式或은 紙質로보아서 高麗版임은 틀림업다고믿는다. 附錄한玉篇 (本文과別)은上下二卷인데 上卷卷頭에는新編直音禮部玉篇 下卷卷頭에는新編類聚禮部玉篇 卷末에는 新編類聚改正禮部玉篇 이라하엿다. 그리고 瀬戸氏本은 어쨋든同系統의 異本인듯하나 玉篇이附錄되지아니하엿다.

丙、淸太宗詔諭

淸太宗이 仁祖十四年에 大兵을親率하고, 朝鮮을 攻擊한所謂 丙子胡亂때에 淸太宗이 廣州南漢山城에 籠城中이엿든 仁祖에게보낸 最後의 勸降詔諭로서細密히그講和條件을記한것이다 即 明國의 誥命冊印을 返上하고그와의 交通을끈코 그年號를쓰지말며 淸朝에來貢할것 또는日本과의 貿易을 許하며 日本의使者를 誘導하여달라는等 十二個條에亘해서 大形黃紙에 記한것인데 이詔諭는 近代二百數十年에亘한 淸國과朝鮮과의 關係를 規定한貴重한 文獻이라하겟다.

그리고, 그末尾에

崇德二年正月二十八日 (年號上에制誥之寶의印이잇슴)이라 하엿는데 이崇德二年은 仁祖十五임은勿論이다.

丁、金春澤家稿本

九雲夢의 潤色家로서, 或은無官의 秀才로서 世人의稱讚을밧는 金春澤의詩文集인 北軒集은 그의孫斗秋의 編修한바이어니와 昨冬에 그의稿本및그祖父瑞石金萬基, 그從祖父인 西浦金萬重等 그一門의稿本을 通眼하게된것은 나로서는 近來에업는收穫이엇다 그一部分을들면 金春澤의自筆稿本이라고보이는 讓山丙申錄, 懺悔錄, 扶安以後詩文等을爲始하야 그밧게 金鎭龜 金陽澤 金萬重 金鎭鎬 金斗秋 金斗獻 金斗燕 金泰洙等의 稿本이잇다 그런데 金春澤은 沙溪金長生의 後裔로서 歷代로文名이 놉픈 名門巨族의 產이엿는데 特히 春澤代에잇서서는 그八兄弟가 다詩文의巨匠이엿슴으로 世間에서그들을 八澤이라고呼稱하는터이다 只今그家系의大略를 圖示하여보면 다음과가다 (全北扶寧壽版 光山金氏族譜에依함)

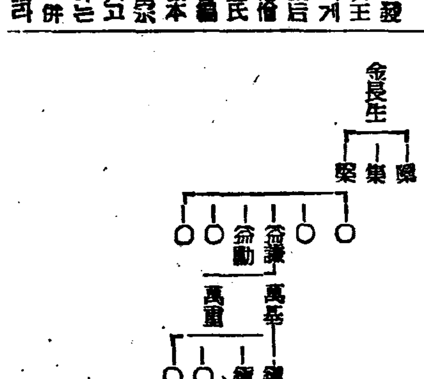

寫眞은 同圖書館藏書의 一部

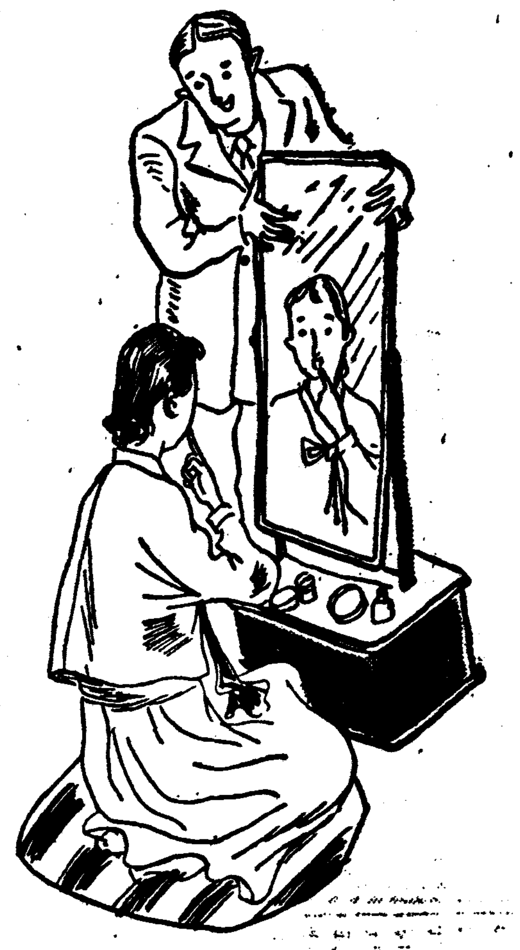

夫唱婦隨의 秘法藥!

陽弱腎虛로 愁心에 쌔엿든몸이

青春이 再現돼 喜喜樂樂해지는

性學界鬼才日·獨醫學博士羽太銳治氏發明

한번에 五粒이면 奇異한藥效로

두말업시 滿足의境地에達한다

生殖腺刺戟素 男性호르몬品

キング・オブ・キングス

體·性兩方으로强壯한男子의一人이되어라

(發明者) 羽太先生談

年齡이 七八十歲에 엇더할지라도 長生不老하고저하는 心理는 그누구나 바라고願하는 慾望이어늘 하물며 事業上이나 精神的으로 自己完成에 向하야 大飛躍의域에 達하려는 四五十台나 甚하면 人生의出發期인 二三十台에 根氣와魄力을일코 紹倫해야할 精力이 皆無해서 希望하는目的은 이루지못하고 早老의生活로 無爲한 一生을 보내게된다면 그엇지 萬物의 靈長으로서의 이世上에 생겨난보람이 잇다하겟스리요? 人間은 成長期의六七倍인 六七十歲까지는 健全한精神과 肉體의 諸機能을 保持行使할수잇다는것이 醫學上으로도 證明되여잇슴에도不拘하고 病的狀態인 早老의 現象을 自然의老衰로 돌려보내거나 타고난體質이라고 自暴하는것은 그한층 自己의 一生을短縮케하는것과 무엇이 다르랴! 그러므로 조곰이라도 自己의 體力에 對하야 性的方面의障害는 勿論이어니와 心身의虛弱을 늣끼는때에는 하로바삐 適當한藥으로 回復식혀주는同時에 體, 性兩方으로 强壯한男子의一人이 되기를바라노라.

곳듯는効果에 놀냇다

大邱 金容男

전번에 先에 注文한『キングス』를 代金引換便으로 보내주시며 편지에 먹으면 곳듯는다하시거에 아무리조흔약이라 할지라도 그럴수가잇나하고 암만하야도속는것가려 약갓기를 주저하엿다가 보내주신藥을 돌려보내는것은 실어운사람이 되겟슴으로 試驗해보겟다는마음으로 작정든바입니다 그리하와 먹어보앗삽더니 알니워주신바와가티 조금도 틀님업시 곳듯는 滋한藥効에 그만놀냇사오며 여러해를두고 애를쓰든 早漏까지 快治되는데는 하도긴버 엇절줄을 몰랏섯습니다 대번에곳 神奇한藥을 疑心하고 못미더한것이 키 짝이업사오며 속죄하는심으로 여러친구에게 선전해드리려하나이다

去去益深하는遺精이

(海州) 康在八

남에게 부끄러운소리까지 드려는 十九貫이나되는體重이 遺精症이 생긴이후부터는 겨우十二貫이 될낙말낙하는 體重으로 그야말로 皮骨이相接케 되엇슬뿐아니라 諸般의藥을 無數히服用하엿스되 效果는못엇고 遺精은 去去益深해져 예상에 放溜하여 精力을 消耗한것이 새삼스럽게後悔키를 마지안핫슴니다 그러든中 貴堂으로 注文해온『キングス』를 服用하옵고비로소 藥効를어더 遺精이긋치게되고 體重도 요새는 점점增加되기 시작해 길을 밟고잇슴니다 今後로는 貴堂藥만을 連用할決心이오며 今番도 또十圓分大瓶을 注文하오니 代金이到着되는대로 査收하시고 急送해주소서

不可形言이던苦悶이

釜山 崔倉億

무엇무엇해도 男子로서 陽氣가 업서서 男子다운行動을 못하게되는것처럼 恨되는것은 또업슬것이오며 苦悶되는心事가 不可形言이것은 無陽症이신분은 잘짐작하실 줄 밋슴니다 生도以上과如한 無陽症을貴堂發賣藥『キングス』를 注文服用하고 完全히回復시킨후 모든것이 如意解決케되고 頭痛, 肪暈症도 업서저 近日에는자고 이러나면 氣分이爽快하고 精神이明朗해저 藥效의卓越한것을 感謝하고 五圓分中瓶을 代金引換으로 送付해주시기바라나이다 郵料十五錢은 切手로先送합니다

體性兩面으로藥效發揮

本回春强精劑『キング·オブ·キングス』는 性學界의第一人者인 羽太銳治先生이 多年間 心血을傾注하야 銳意苦心研究한結果發見創製한藥으로서 가장精力이旺盛한男性動物의 生殖腺內分泌素『性호르몬』을 主成分으로하고 嚴密한藥理로 科學的實驗効果가 證明된 强精植物中에서 抽出한有効成分만을 合理的으로 配劑한後에 그綜合効果가 人體에 快速히 發揮되도록 某種의貴重한化學藥品을 加入하야 製劑化한것이므로 人體에 드러가면 그即時로 實質의約十五倍의 强作用이 發揮되는同時에 藥效가 服用三十分後면 나타나서 如何한陽弱腎虛症이라도 一種 말할수업는 氣分으로氣運이 靑하며 精神이爽快해지고 精力이湧出하야 根本的으로 回春强陽의體質로 一變케하는 優秀한藥能이잇다

本劑는 神經生理學的作用과 內分泌學的作用의二重作用이 併有하야 前者는 腦神經及全神經組織에作能하므로 頭痛, 肪暈, 不眠症, 疲勞, 倦怠등을 排除하며 後者는 性精力官能의中樞인 生殖腺機能에 奏効함으로 遺精, 夢精, 早漏, 陰萎, 陽氣不足을 短時日에 아무런副作用이업시 快復한다.

御注文은直接本舖로

아 그러케 되십니가 아님에도不拘하고 人生의幸福을 모르시고 쓸쓸히 지내신다면 그以上 애닯은일이 더업슬줄 압니다. 날로 늘어만가는 少年老衰를 吹味하오며 날을새겠음에는 이것을 보실때에 더욱이恨되실것이오니 하로바삐 本劑를 服用하시고 靑春이再現케해주시되 本舖에서만 直接販賣하오니 希望하시는분은 振替, 爲替, 또는代金引換便으로 注文해주시면 急送합니다 送料는 全國이 四十七錢이오나 三十二錢은 本舖에서 부담하오니 十五錢만 加算해주시면됨니다 代金引換注文은 送料十五錢을 郵便切手로先送해주십시요.

藥價

小瓶	(一〇〇粒入)	二圓
中瓶	(二八〇粒入)	五圓
大瓶	(六〇〇粒入)	十圓

東京市芝區濱松町三ノ一番地 總代理店 合名會社 春泉堂 (振替東京七七一番)

株式會社 北滿產業社 社長 金汝伯 支店 奉天佳木斯 哈爾濱市水道街 電話 三一九五 五三一五 六八一四

鮮滿產業合名會社 社長 朴一鎭 專務 沈俊善 哈爾濱市道外南康街五 電話六八八三番

東豊泰精米所 朴明鎭 哈爾濱道外承德街四號 電話六三五九番

鄭秉植

オリエンタルビール會社 金鼎九 哈爾濱市馬家區文昌街 電話六四四二

祝滿洲版發刊

巴彥縣公立 曹里國民學校 建設者 權重洛

農工商事 社長 玉明珍 專務 盧秉時 設計主任技士 村重政夫 哈爾濱市中央街一七〇 電話六三五一番

三和商事 白基衡 哈爾濱市中國九道街 電話二九六四番

韓林洋行精米所 林寬春 哈爾濱市道外南馬路南和街一七 電話五五一七番

漢藥局 全春崗 哈爾濱市新安埠安平街二二ノ一

精米業 和源泰 哈爾濱市道外南勵街二 電話六四八二番

新滿ホテル 主 趙光昊 哈爾濱市石頭道街三二 電話七二一七番

鮮滿產業合名會社 成南洙 哈爾濱市道外馬路街五 電話六八八二番

哈爾濱自動車交通合名會社 取締役支配人 金富成 哈爾濱太古六道街一九九 電話六三六八番

崔福鶴 興安東省成吉思汗驛前

濱江省公署拓政科 裵正道 電話三九四五番

千代田生命哈爾濱出張所 李時應 哈爾濱市斜紋二道街 電話六四五八番

聚源昶 李英

合名會社 豐泰號 橫山豊 嚴平雲 張京後 朴榮九 哈爾濱市田地街二一號 電話七〇八五番

拉濱線杜家站農務稧長 姜必永

巴彥縣曹里屯農務稧長 金學用

大興精米所 池元植 哈爾濱市中馬路一二 電話二一九一番

朝日堂藥房 趙奎喆 哈爾濱市道外黎明街九號

金賢德 哈爾濱市買賣街七 電話五一六五番

朝鮮料理 新喜樂 哈爾濱市道外南勵街三二

朝鮮料理 明月館 哈爾濱市道外承德街 電話二八四六番

精米機械農具 勝華洋行 哈爾濱市新公路一〇八 電話六八三一番

濱江省民生廳 事務官 淺川爲吉 電話六四七六番

日貨店 福豊號 哈爾濱市新城大街 電話三五九二 三一七九 支店 新京

辯護士 朴洞鏈 哈爾濱市埠頭區大安街二ノ七 電話七〇七六番

朝鮮人學校組合 書記 宋義淳 外職員一同

預金은本會로 哈爾濱金融會 哈爾濱市道外南馬路 電話四一八三番

嚴世官 哈爾濱市中央大街 電話二二六三番

益泰號 哈爾濱買賣街一〇四 電話六一五二番

貿穀商 四井商會 哈爾濱外國四道街四二 電話六四三一番

帽兒山 白雲鶴

帽兒山 新洛泉 金允伍

玉泉 農務稧長 學務委員長 白英武

玉泉農務稧 理事 李丙瑄

玉泉 金剛藥院 許在錫

帽兒山 朝鮮精米所 白炳贊

日出洋行精米所 南廷喆 哈爾濱市中馬路 電話五八七一番

貿易商 三正號 哈爾濱市許公路八〇 電話五〇九二番

精米業 同興德 哈爾濱市中馬路五 電話五七六二番

哈爾濱市斜紋五道街一〇ノ一 日昌公司 電話六八七一番

哈爾濱 北滿農具株式會社

哈爾濱 金一元

五常 金永肅

玉泉 柳永雨

哈爾濱憲兵隊本部 權靖植

哈爾濱憲兵隊 道外分隊 金龍根

巴彥縣公署 權相岳

賓縣新甸市 權奇峰

拉濱線背陰河農務稧 稧長 權燦箕

靑岡縣永田村 街村助理員 睦[illegible]

東興縣 李東灝

哈爾濱 韓光淑

哈爾濱 元東明

哈爾濱 金基性 韓基保

眞正한 健康는 女性美에서!

美容을害치는體內의病原을除去코眞正한 健康美를나타내는新生物製劑

胃腸榮養 複合ヘーフエ菌製劑 (錠劑) わかもと

와가모도

便秘와 美容

살결이거칠고 잔주름이 나타나고 여드름、죽은깨等으로 걱정을하며 上氣와眩暈을이르키기쉽다는 婦人들을 檢査해보면 便秘症잇는분에게 만흔모양입니다 이것은 便秘하야 食物의殘滓가腸에 停滯되면 毒素를發生하고 그것이 血液에吸收되야、血液과함께 身體中을도라서 皮膚와臟器를 害치므로 前記와가튼 여러가지美容上의 障害도이러나는것입니다。

그러므로 每日、規則잇게 通便하는것이 緊要한데、 그러케함에는 下劑와 浣腸은 習慣性이되기쉽고、 漸次效果가 업게도되므로 避하시는便이 좃습니다——그것보다、헤—뒤라는藥用微生物을 그대로 製劑한 (錠劑)わかもと를 服用하면 弱한 腸의蠕動이 活潑케되야 腸內의毒素를防止하는 作用도되여서 順調로히 通便이됩니다。 그리고 身體의모든 機能이 活潑케되야 自然、호르몬의 內分泌도 旺盛케되는故로 연지白粉의 化粧美가아니라 女性으로서 內面的의 穩健한魅力이全身에넘처흐르게됩니다

浮腫과 脚氣

佛蘭西의醫書에揭載된日本婦人의出產圖

姙娠하면 自然얼골이여위고 거미、죽은깨도만허지는데、 이것은 姙娠그것까닭보다도 姙娠中에 이러나는 여러가지病에 原因되고잇습니다 例를들면 浮腫—이것은 흔히 姙娠中에걸리기쉬운 脚氣와 腎臟炎에伴하야 나타나는데 甚하게되면 때로는 流產을하던지 母體의生命까지도 때앗길危險도 잇스므로經道關係이거니하고 輕視해서는안됩니다

비타민B가 脚氣의治療에 不可缺한것이라는것은 오지음널리 알려저잇는데 (錠劑)わかもと가 原料로 하고잇는 特別한 헤—뒤菌에는 生物界中 隨一이라고할만치 多量으로 비타민B가 含有하고 잇습니다 그리고 多種類의 活性酵素도 含有해잇서서 胃腸과 腎臟의機能을 强하게하야 新陳代謝를旺盛케하므로 通便이잘되고 利尿를促進합니다。 自然浮腫도 除去되야脚氣와 腎臟炎도조아집니다。 그리고 胎兒의發育上必要한 칼슘과 燐酸化合物까지도 含有해잇스므로 胎兒의發育을 조케하고튼튼한애기를 安產하는도음도 됩니다。

惡阻와 食慾不振

다음에婦人의美容을 害치는것은 姙娠中의惡阻입니다。 惡阻가 甚한분은 出產도 어려운분이만하며 甚하면 食慾이아주떠러저서 대단히여위며 流產을하던지 腦症狀을이르켜서 不幸한일을보는일도 적지안습니다。

惡阻의原因은 아직 判然치못하므로 醫師도根本的療法이라는건 업고 食慾을 促進시키기爲한 인슈링이라던가 衰弱을 防止하기爲한 칼슘或은 姙娠中은 비타민B가 平素의 約三倍나 必要하므로 그것을 補充하기爲한 비타민B等의 注射를하던지 하는것이 主要한療法이되여잇습니다。

그런데 (錠劑)わかもと에는 一劑中에 인슈링、칼슘、비타민B의세가지가 다含有해잇스므로 惡阻에對하야는 治療藥으로서 優秀한것은 勿論이고 姙娠과 同時에 服用하면豫防으로서 大端히 效果를나타냅니다 또한이藥에는 그外에도 消化酵素와호르몬類도 含有해잇스므로 惡阻의 第一의 症候인食慾不振에는 特히 效果가 認定되고잇습니다

版畫家도모에의畫로된 中世紀의產院과그看板

胃腸病과 結核

中世紀에잇서서처음으로藥을醫療에應用한다테오의弟子포리구노의圖 (슈—데르年刊에서)

아모레도참다운美容은 健康에서나오는것이므로 慢性胃腸病과 結核病等으로 病이거러지면 몸도여위고 血色도나뿌며顏容의美도업서저갑니다

그런대 異常한일로는 一旦病이나어가면 또實際는 全快는 아직머럿서도 病勢가 好轉햇다는것만으로顏色은 생생하게 生氣가돌고 어덴지 모르게 元氣잇는듯하야 化粧을할지라도눈에띄이게됩니다

그러한 오래끄는 慢性病의進行을 中斷시키고 快差케하는機會를만드는 藥으로서 (錠劑)わかもと는참으로 優秀한特長을가지고잇습니다 이藥은 醫學上『細胞原形質賦活作用』이라는 即 身體의모든 器官의活働의源이되는 細胞原形質의힘을 活潑케하야 胃腸의活働도 肺臟의活働도 血液의活働도 모다旺盛케되며 自然히 衰弱을恢復하야 病스스로 낫게하는힘이나오게되는것인故로 胃腸病과 結核으로 長病을알코 衰弱無力에 빠저잇는사람에게는 自力更生의綜合藥입니다。

★醫師藥劑師調劑用並乳幼兒에는便利한 わかもと粉末卅日量一圓六十錢잇음

學校를爲하야!

어머니들께願함

わかもと에 부처잇는 掛圖引換券을 一枚도 헛되히말고 先生께 드려주십시요。 그것과引換으로애기들의工夫에必要한美麗한掛圖가學校에寄贈됩니다

藥價低廉 一日藥價數錢

(三百錠入) 壹圓六拾錢

東京市芝公園・大阪市天滿橋
株式會社 わかもと本舖 榮養と育兒の會
振替東京一七〇〇番・電話芝代表一一七五番

中部版

接客業者診斷

[仁川] 인천서 위생계에서는 지난이십일부터 부내 미생정(彌生町) 경의소(警醫所)에서 부내 각종접객업자를 소집하야 건강진단을 시행하얏는데 하루백여명의 업자중에 질병자가 오륙명식이나 발견되여 병자에게는 급속히 치료를 하도록 하얏다 이가운데 각종질병발생이 심한것을 지적하고 그들의 영업이 ... 를 미리그방지책을 강구중이라 한다

實情에어두운官公使 農村指導는妄發

振興運動은形式보다實質에

開城人蔘官檢無用論도一席

論鋒은農村에 —京畿道會第四日—

경기도회 제사일은 이십칠일 오전열시부터 도청제일회의실에서 열려 권업비 수산비(授産費) 농촌진흥비 판개예산심의, 열두시 십분 개회벽두

▲金根鎬議員(江華) 시국산업이란 명목아래에서 당국은중공업방면에만 치력하고 정작 총후산업 농촌개생을 위한 경비에 잇서서는 등한시하고 잇는것은 잘못이아니냐 고 질문전의 제일탄을보내자

▲神谷內務部長=총후산업의정상적인 발전이야 말로 중공업에못지안케 중요한것이다 예산편계로 부득이 이런방면의 권업비가적게된것은유감이고성의가업서서 그리된것은아니니양해해달라고답변이잇자뒤를이어

▲林漢璿議員(開城)=미곡통제법의실시는 조선미에어떠한 영향을 줄것이냐 내지미(內地米)와차별대우를 한다면이것은산업에잇서서의 내선일체의 정신에배반된일이아닐까 고 조선미옹론을전개, 다시물짜조절, 공정가격제도에대한 공평을기하라고 웨친후 본고장개성면산 인삼의검사문제를들고서 인삼에대해서 개성인은 고래로 누구보다도밝다 부질업시 관검(官檢)운운의 새제도를내세울것이업시 종래대로 민간에 맡겨두는편이 조치안흘까 고 질문

▲尹產業部長=미곡통제법때문에조선미가 큰손해를 보리라고는 생각지안는다 그리고 물짜조정, 공정가격제도에 대해서는 총독부방침에따라 강력이오 백삼에대해서는 품위의향상만이아니라 해외에서의신용을한결더도탑게하기위해서관검제도를 실시케된것이다

▲朴寶煥議員(平澤) 농촌진흥운동은 소리만크고 실지가상부하지안흔느낌이잇는데 어떤가? 농촌에실정도 잘모르는관리들이와서는 교과서대로 이래라저래라하는정도라면 안하기보다못하다 너무형식에만흐리지안코 실정에 밝은 지방인사중에서 진흥원을만히채택함이어떠나

고질문후 농촌부녀자의 훈련문제, 토지개량문제, 감나무(柿)증산개량문제 대용면사(代用綿絲)의배급문제등 각반에걸처 심각한질문이잇서 장내로 하여금 경청케하엿다 여기대해서 어(李)산업과장, 근등(近藤)농무과장, 대촌(大村)농지과장으로부터 각각답변이잇슨후

▲金允福議員(仁川)=오늘부터한강(漢江), 임진강(臨津江)안성천(安城川)을 비롯해서 각처수리조합의 저수지까지 합치고보면 내수면(內水面)면적은 실로 엄청난것임에도 불구하고 도당국에서는 겨우기수세명만으로 ... 어업을 증원하여 적극적으로 조장할 생각은 업느냐 고질문

▲李產業課長=인원배치에잇서서 부족한것은 유감이다 정면으로 좀더 고려하겟다 이것이 ... 는답변이잇섯다

▲金應鎭議員(京城) 북지에잇서서의 장기건설사업이 착착진행되고잇는이때에 지금 새삼스러히 거액의예산을 들여서 중공업을이르키는것은 생각할문제가 아닐까 북지의건설이완성되는날이면 이곳것은 소용업게될터이니 비록 이러한경우라도 기설시설을 평화산업으로 돌려쓸수잇게할 용의와 계획이 잇는가 그리고요지음 농촌에가보면 면작구장치고 무슨회장, 무슨의원등등 한사람이 열내지 스므개이상의 직함을 가지고잇는것이 보통이다 이래서는 직함만만치 빼가잇는일은 할수가업지안흔가 농민들도 마친가지인것이 견듸하면 무슨강습회무슨강연회다 해가지고 여기참석하기에 불일을할수업지경

山火絕滅對策

特別防備區域設定

春秋兩回警防演習

京畿道內六郡에서實施

경기도에서는 산화에대한 예방과 소방을위하여 여러가지로 대책을강구해오던바 이미 양주(楊州) 가평(加平) 포천(抱川) 연천(漣川) 장단(長湍) 개풍(開豐)등 도내에서도가장 산화가만흔 여섯군에 걸처 조직된 실화경방단의 수는 작년가을 오십여개단체 (단원삼천칠백오십명)의 다수에 달하고잇는데 이래특별방비구역(警防區)의 설정은 도게 ... 산화의절멸을 기하고저 작년가을 ...

永登浦商榮會에서 商權確保에邁進

永登浦人의永登浦로

[永登浦] 영등포상업계는 명색이경성시내리고하면서 구경성부내와의 거리가지척이란개도잇거니와 수요자의대부분이공장생활자인데다가 아직구경성시가철저치못한 파도기의영향을입어 신정에는구정으로밀우고 구정에는신정의지내감을구실로하며 구정지낸 열흘만인 이월팔일다시구정을위하야 매출일품은 수금조차여의치못하므로 자못고민상태에빠진중에 돌연요지음 전하는낭보! 그것은 지나대륙의풍부한자원을반도에 이끌어 일대공업조선을만들 방대한개획에기인하야인천, 진남포, 해주, 다사도의서 해안사대항이비약을 일으킨고잇습에 반해서 경인간의연격지인 영등포 역시부평일대의 경기예보에압서 기설공업도시로서 갱하경공업 지대에로 지출하려고 우내(宇內)에 호령을발하게되자 아연활기를 어든영등포상영회(商榮會)에서는 불원간현재의 이상배로 증설될공장의소비자에게대한 조직적 판매방법과 이에대한 판매권을 절대로다른곳에 약탈을 당치안코본바닥에서 장악하도록 미리부터구체적대책의 준비공작에 열중하고잇다한다 지방발전을 위하야 이는 적절한일이라하며일반은큰기대를 가지고잇다

呼出된老人 屍體로發見

[溫水] 강화군화도면흥왕리(華道面興旺里)에 사는 우현주(禹 ...

各里對抗蹴球戰에 溫水軍이再次優勝

[溫水] 강화군 양도면능내(良道面陵內)경기운동구락부에서는 연중행사로 제육회축구전을 목적하고 각리대항축구전을 지난이십일일부터 시작하여 십사단체가의참가 ...

定價表示不徹底

仁川署에서嚴重團束

[仁川] 경제경찰은 각방면에서 선후(善後)즈을리고잇는데 인천서 경제경찰에서는 부내각상점에서 파는상품에 가격표지를 부치지안코 상품의가격을올리는일이 만타하야 지난이십사일에는 전계원이 총동원하여 부내각상점에 엿는데 큰상점에는 대개정가격 표지를하엿스나 적은상점은 아직도정가표를 부치지안흔상점이 상당히만하서 가격표시가 업는상품에는 부치도록주의를시켯스나 아직 완전하게 실행이되지 안흔곳이 만흔듯하야 이상업내에 도취체를 하리라는바 이것에 위반하는자는 금후단호한 처벌을 내리리라한다

掌議候補者選擧

[江華] 고양군향의후보자 (...

仁川港擴張工事

新年度에着工을決定

[仁川] 대륙정책의 수행에따라 병참기지로서 중대한사명을 띄고 무역산업경제의 제반분야에 병행하야 동이한의 중요항으로서 그발전이 촉망되는 인천항의 축항확장공사문제는 오래전부터 경인랑도시의 한가문제와 병진하야잇스므로 총독부에서는 그필요성을 늣긴바잇서서 십사년도에 추가예산안으로서인천항 축조공사비를 계상하야대장성에 요구하엿스나 통과가되지안엇는데 인천항의 제이「독」—그 건설의 긴급성으로 보아 단연히 이것을 완정시키지안코는 아니되겟다고 재차 대장성에 절충한결과 최근에와서는락관되는 정보에 접하게되엿다 이로써명년도부터 공사에 착수하고 만일인천 축항계속사업예산이 부족할때는 다음해 예산에 계상하야 사업을진행토록 대장성당국에 완전한승인을 어덧스므로 내무국에서는구체적으로 실행개획을 수립하야 공사에 착수하리라는바 이공사가 완정되는날에는 인천항의 제반시설이 완전하게 이며 황해호수화(黃海湖水化)운동에 박차를가하야 인천항의 압날에는큰기대를가지고 일반은 비상한주목을 이끌고잇다한다

白晝, 水原에小火

[水原] 지난이십륙일 하오네시경에 수원읍영화정(迎華町)사백여오십이번지 영화상점(迎華商店) 안재부에서 불이 이러나 집웅에 올겨붓는것을 마침이웃주점에 모여든사람들이 달려와 소화에 전력하는한편 소방대에서도 출동하여 진화되엿다는데 대나진는여시 만큼 구경꾼은 종로에서 북문까지연하여 일시소동이되엿섯스며 원인과 손해는 수원서에서 조사중이라한다

燈火管制中에도

燈火를使用할수잇는特例告示

소화십삼년십이월십일 조선등화관제규측이 발표되엇스나상세한세측에대해서는 효입간도지사가 그지방의 사정을참작해서 결정하기로되엇는데 경기도에서는 지난이십일부 경기도고시 제삼십호 동고시, 제삼십일호로써 경기도령제일호 세측을 발표하게되어 여기대하일반의 주의를환기코저 이 다 등화관제시에는 규정에의한제한외의 등화사용에 대해서는 원측적으로 일일이지시 또는 경찰서장의허가 또는지정을바더야하나 예외로서 다음과가튼경우는 허가나신청이업서도 사용할수잇다 즉

一、공습관제중에라도 허가업시 사용할수잇기는 다음과가튼자동차에한한다—▲경찰용자동차 ▲소방용자동차 ▲구급자동차 ▲우편자동차 ▲방공용자동차 ▲왕공족(王公族)용자동차 ▲외국용사자동차 ▲해군용자동차

二、공습관제중에는아니되나 경계관제중이라면 편계업시 사용할수잇는 영업등표시등 ▲루시거리(露店)기타의 영업용표 ▲획(橫)사십미리이하의 원비의 분량으로서 표시이외의 부분을 완전히 갈폐한것 ▲새광(色光)자연색 ▲「영업중」「휴업중」또는 영업명만이 또두라지게 보이게한불

三、벌측—도령위반자는 구류또는과료에처한다 등등

國語敎授硏究會 鹿洞書院서開催

[永登浦] 경부선 시흥역전에잇는 녹동서원에서는 동원경영의명륜학원(明倫學院)주최로 이십칠일 일군내의 사설학원 강사를 초청하고 시흥군 중앙(中央)시와 파군내 소화교장들을 초대지도하에 국어교수연구회를 대성향리에거행하엿다 그런데 이녹동서원은 소화수천서에도잇는 고려 문성공회헌안향(文成公安珦)선생의위패와 영정을 봉안한 사원(祠院)인데 만발하고 아천잇는기지우에 수목에처이어잇는 묘우(廟宇)、강당(講堂) 동서재(東西齋)문루(門樓) 주소(厨所)기타부속건물등이 오십여간 건물은 웅장하고 화려에로 웅장미를 보이고잇는 바긍중에 모ー단이청이 바로 명륜학원으로 시흥공의부근의무산아동을 무료교수하고잇다 이거대한가지 건물파 가와기타동서원 일칭경영비는모다경성에잇는 안교환(安敎煥)씨가 사재를제공하고잇다한다

永登浦警親會總會

[永登浦] 영등포경친회(警親會)에서는 이십륙일 오후칠시부터 법전온천(法田溫泉)에서 원전위조(原田稿造)씨사회하에 개회하야 개회의인사 규약통과 역원선거의순서가 잇슨다음 아래와가튼결의사항이 잇섯다 경찰회관의태반은 일반의 미의를표함에도 다소간의 자진하야 국방헌금을 하고 동시에국경두 경찰관에게도 위문품을 보내일 그런데 금액과 방법등은 간부에게일임하고 오후아홉시경 폐회하엿는데 동일선임된역원은 다음과갓다

會長 飯塚利美 副會長 姜景玉 顧問 金泰準 新海公 評議員 金容九 池口捨一 遠下柳平 小林二郎 秋吉由備 李泰樂 幹事 原田舊道 一名未定

更生部落卅八處

今年漣川郡에서新設

[漣川] 연천군에서는 금년에도 상대로포하야서잇는 개생부락개회에의하야 군내십이면에 개생부락삼십팔개소를 설정키로하고 각면에통지를발하야 부락선정과 자력조사에철저를 다하야 속히 보고하도록 만전의 수배를다하고잇다

不正한檢査尺

[漣川] 기보한바와가티 연천군각면에서는 가마니검사에불평이일어나자 폭발하자 탐문한바에의하면 일천에가마니검사원이 종래로사용하야오던가마니검사척을조사하야보건대 검사치이검사척본물(標準尺本物)과상이한된것을 하시맨들러주엇다는 사실이 판명되엿다 이에사실을알게된군내각면민들은 더욱불평을느끼고잇다

更生部落에서 植桑을奬勵

金浦郡에서積極的으로

[金浦] 김포군에는 소화팔년도부터 군내각면에 갱생부락(更生部落)설치를 시작하야 와섯는바 작년까지의 구십오소 갱생부락의 지정을보게되엿다 군당국에서는 이갱생부락에대하여는 일칭더정려하야 개회목적을 달성코저 고리채정리를시키며 농산물증산과 부업장려에 지력한결과 현저히조흔성적을 보게되엿다 금년도에는 또다시 이십오개소의 갱생부락을 설치하기로 결정되엿는데 그중에특히 뽕나무(桑)를 그부락상황에의하야 적당한후 전국적으로 식상장려(植桑獎勵)에 진력하리라한다 이외가티 식상장려에 ... 게이라한다

自轉車賊被捉

[仁川] 원적을 경북달성군구지면고봉동(達城郡求智面高鳳洞)에 두고 현주소를 부산부대청정(釜山府大廳町) 일정목번지에둔 이창호(李昌浩)(二七)는 지난십구일에 경성의전에서 자전거 한대시가사십원어치를 절취하야 인천에와서 파러먹고 또이십이일에는 부내궁정(宮町)소천(小川)상점 자전거한대 시가사십원짜리를 절취하야 가 곤난다고 부천군소사역전에서팔고 다시인천으로와서 부내리를 절취하야 부내에서는 팔기를 배회하면서 자전거만 절취하려고 각상점압흘 돌아단니다가 지난이십일일오후네시반경에 부내신정(新町)을 수상중의 인천서원이행동이수상하기에 본서에 다리고와서 취조한결과 전기사실을 전부자백하엿다는데 여죄가만흘모양으로 추궁중이라한다

어떠케하던지 中學校만은 卒業해야한다 事務餘暇에

世上은知識의戰場이다 무엇을하든지中學程度의學力이잇서야한다 中學校에通學하지안는者는

速成中學講義錄으로 獨習하라

會長은 天下에名聲이놉흔 中學校長 遠藤博士 敎授法은本會獨特의 直感式알기쉽고 趣味잇는講義로

學校에가는一個月費用과一個年

의短時日에中學全科를獨習하게됨니다 詳細는이제곳「朝鮮日報에서 보앗다 說明書를보내라」고 東京

市神田區三崎町二丁目 帝國中學會로 葉書로申込하면見本附說明書를無代進呈함

當身은 片紙를 술술 쓸수잇는것가는

요사이評判인 手紙硏究會에서 新時代에適應한新講義로 短時日에片紙를잘쓸수잇게한다 詳細는 지금곳「朝鮮日報에서보앗다 見本보내라」고 東京市神田區三崎町二丁目 手紙硏究會로葉書로申込하면說明書見本을無代進呈

理想的이고興味잇는 ペン字熟達法

ペン字熟達은就務에는第一必要條件으로 秀麗한書法에依하면容易하게筆法은矯正되고 短時日의練習으로 漢字나英字나술술잘쓸수잇게된다 지금곳「朝鮮日報에서보앗다 說明書보내라」고 葉書로申込하면 詳細한說明書를無代進呈함 東京神田三崎町二丁目 ペン習字硏究會

이거다!

養毛·整髮에完成된 藥用포마ー드는

金鶴ポマード 긴쓰루포마ー드

養毛素코레스테린配合

强力한頭髮榮養効果

포마ー드에도 꼭 대기서부터 곳까지잇는대 顯著한發毛効果와 近代化學에立脚한 藥効를 具備하지안으면 完全하다고는할수업습니다

キンツル는 모든植物性油中에서 養毛料오레인酸구리세라이드質第一位라고하는 椿油를基本原料로하고 羊毛脂에서攝取한 毛生素코레스테린의 配合에依하야一切의 頭髮障害를 除去하고毛根에새로운 促進力을줍니다

本舖 株式會社野村商店

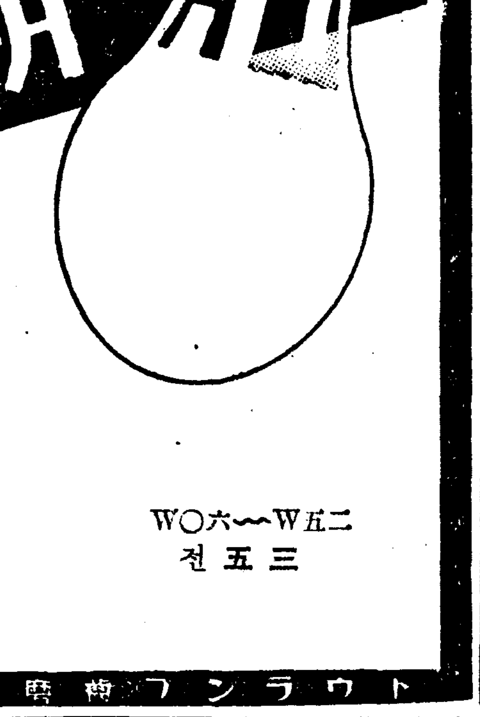

トウランプ 明視ランプ

國家를밝게 눈을强하게

눈에 아름아름하지안는 十二割의밝은것! 이래서 安心하고 夜業이 됩니다 能率이 생깁니다

二五W~六〇W 三五전

東京 東西電球株式會社

トウランプ連鎖店에有함

トウランプ・トウランプ石油

民生部大臣認可 滿洲新京工學院 學生募集

▲志望學科 土木科、建築科、採鑛科 ▲第一學年 二〇〇名 尋常小學校卒業以上 ▲第二學年 二〇〇名 高等小學校二年卒業程度以上 ▲試驗 第一、二學年作文、算術、口頭試問 ▲第三學年 約一〇〇名 中等學校三年修了程度以上 第三學年作文、代數、幾何、口頭試問 ▲修業年限四ヶ年(夜間) ▲試驗日 三月二十一日 ▲創立 昭和八年 昨年迄ノ卒業者數四二三名 朝鮮人卒業者一六〇名 朝鮮人在校者二二四名

注文洋服店謹告

春物新見本御入用の御店は御申込を御願致します

釜山府大倉町一丁目 エスワイ號羅紗店 電話四五二番 振替九五二番

문둥병 癩藥 신먹환

불치병이라고자포자기마라 발서수만을제중한 이런약이잇다

江原道江陵郡旭町二〇五 大明堂製藥合資會社 振替口座京城七七四一番

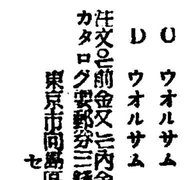

世界的標準時計

A ウオルサム 七石入 金一三、七五

B ウオルサム 七石入 金一九、〇〇

O ウオルサム 十五石入 金三三、〇〇

D ウオルサム 十七石入 金四七、五〇

注文은前金又는內金三割以上拂込 カタログ要郵券三錢

東京市向島區寺島町東三ノ一六 セイコウシャ賣藥所 振替東京一五七九四一番

滋養菓子 マラソン王

치위에지지안흔 튼튼한애기

一個五錢 (各地菓子店에잇습니다)

京城府南大門通 豊國製菓株式會社

長篇小說

薄命 (213)

韓龍雲 作 鄭玄雄 畵

말로 三七

「나는 지금까지도 그때일을 조금도 이저버리지 안햇서요 그때당신이 놀러와서 잇슬때에 우리 어머니가 나를 나물하고 때려주엇서요 학교 공부를 하다말고 소리를 배운다고 그때에 나는 서울에와서 학교 공부를 하다말고 바람이나서 가무를 배웟거든이오 그런데 집에서 그것을 알고서 내가 다니러 간것을 어머니가 야단을하고 때려주는데 그때 당신이 창남이하고 가치 놀다가 내 꽁을 보앗서요 그때 우리 동리에 창남이라고 가티놀던 애가잇섯지오 웨 그아이하고 내흉을 보니까 어머니가 사설을하야 가며 나를 더때렷서요 저순영이가티 얌전한 애의 본을 보라고 하야가면서 자꾸 때렷서요 그래 나는 부끄럽고 아퍼서 자꾸우는데 당신은창남이와가티 피픽 우서가면서 꽁을 보앗서요 그래서 그때에 나는당신이어떠케 미운지 몰랏서요 아무도 업섯스면 죽이고 시펏서요 그래 나종에 당신이 집으로 가는때에 우리동리 압 고개 까지 쪼처가서 싸웟지오 그때에 나는 조금 크니까 내가 당신을 때려주엇지오 그러니까 당신은 옷을 찌끼고 어더맛고서 울고가지 안햇서요 그뒤에도 앙심 먹은것이 풀리지 아니하야서 언재든지 당신을 꽤어다가 나와가티 만들려고 하엿서요 애구 갓버 죽겟다ー그러다가 송씨에게 여러번 말을하야서 당신을 다려러 갓던것이야요 내가 처음에 당신을 꽤이러 갓슬때가 그래서 갓던때에요 그래서 서울로 와서도 송씨가 당신을 기생에 너흘려고 하는것을 내가 못너케 하엿서요 기생은 색주가보다 낫거든이오 하니까 아무쪼록 나하고 똑가튼 색주가를 만들고 시퍼서요 그래서 기생에 못너토록 나도 말을하고 시구문안 술집마님이라고 다니지 안햇서요 그이한테도 청을대고 시궁골집 선달이라고 자주 다녀지요 그이한테도 청을대고하야서 기생을 못너케 하엿서요 그래당신이 사숙으로 가무를 배우러 다니게 되엿거든이요 그러케 되는것을 보고서 나는 소원성취가 되어서 여간자미잇지 안헛거든이요 그러고 나는 목표로 술장을 갓지요……애구 자자 팔을 해야겟다」

순영이는 얼굴을 찡그린다

「예 차차 말슴하지오 내가당신에게 지은죄가 그뿐이 아님니다 정말 더큰죄를 지엇서요 다 말슴하지오……애구 주사 힘이 다하기전에 말을 해야 할터인데 말을 다못하고 죽으면 어쩌나 하지만 숨을 돌려가면서 해야겟소」

하더니 순영이를 보고서

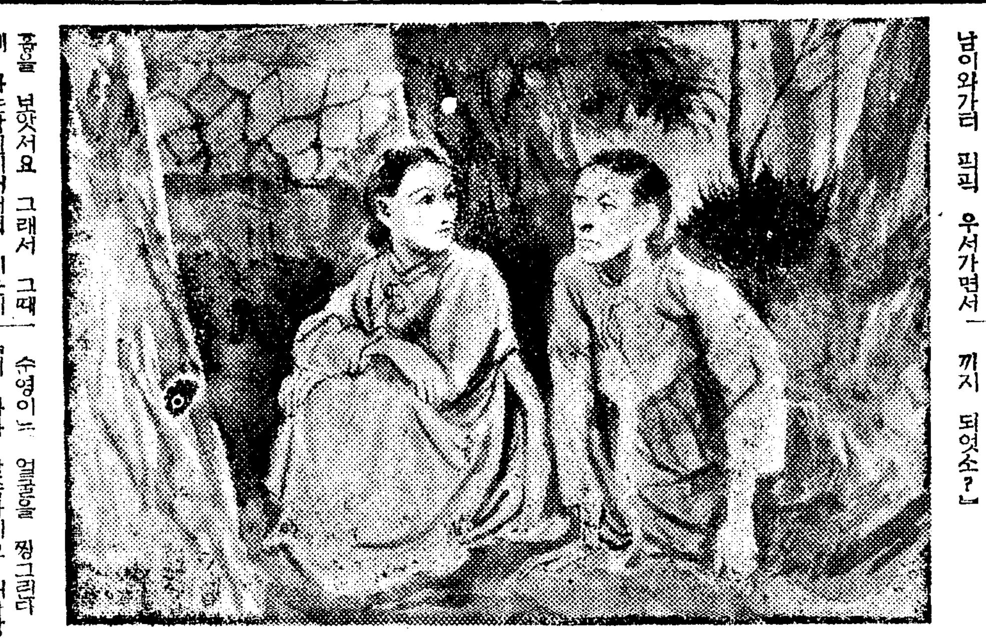

그러니 그런 꽁을년이 어디 잇서요 아마 당신이 그러케 되얏슴은 모르시겟지요?」

하고 가쁜숨을 도른다

「나는 그런일은 꿈에도 모르지요 거저 당신하고 가치서울도 온줄만 알지요 그런줄 내야 알겟서요 그러치만 그때에 당신이 암만 꽤엇더래도 내마음에업섯스면 와겟서요 내가 질겨서 온것이니까 그역 내 팔사지요 누구를원망하고 탓하고 하겟서요 그러나 저러나 그때일이야 생각하야 무얼하겟소」

순영이는 도리어 운옥이를 위로하엿다

「당신은 말슴하는것이 착하기도 합니다 나는 당신에게 대한일이 철천지한이 됩니다 당신은 나때문에 저런 고생을 하고 나는 당신에게 잘못한 죄로 이러케 되엇습니다」

하고 기침을 콜록거린다

「그런데 어쩌면 몸이 저러케까지 되엇소?」

「미안하지만 나 물한종한 더 주시오」

하고 미안한뜻을 표하다 순영이는 그릇을 식고 시처서 맑은물을 한그릇 가득이 떠다주엇다

若草劇場을改稱 若草東寶劇場

연래동보영화(東寶映畵) 봉절관으로 되어잇던 시내약초극장(若草劇場)이 지난십부 일통연히 삼월일일부터신흥영화(新興映畵)봉절관으로 변경한다는뜻을표명하엿던바 그후다시 동보측에서는 밀사의담화전을 개시하야 드디어 지난이십오일 약초극장과 동보영화가 아프로사년간이라는 장기계약이 성립되엇슴을 성명하엿다 그리하야 극장명칭도 삼월일일부터 약초동보극장(若草東寶劇場)으로 개칭하기로 되엇다 그러나 금후의 주목처는신흥영화에잇는바 오는삼월일일 신흥의백정(白井)사장외에배우로「미구(米國)마리」등오명이 이겨하다는 전보도잇서 그형세가자못주목되어 일반흥행인의지대한관심처가되어잇다

『漢陽映畵』移轉 演劇部도新設햇다

귀착지(歸着地)를제작한 한양영화사(漢陽映畵社)에서는 어번새로운계획으로 다음작품제작에 착수하리라하며 최근에는 엇실적인기성극인을 마지하야 사내에예술좌(藝術座)라는 연극부를설치하고 업무를일층확장하기위하야 사무소를 시내종로(鍾路)일정목 한양(漢陽)빌딩내로이전하엿다는데 새로결정된부서는다음과갓다

▲經理…金用起▲企劃…朴松▲監督…尹逢春▲撮影…李信雄▲裝置…吳一

✶演技 尹逢春 洪開明 羅雄 朴齊行 宋在魯 朴商翊 金彰水 高奇峰 李鍾七 金京煥 朴順奉 李應鋼 安舞影 盧載信、高永蘭 南海燕 朴環淑

國防推薦名畵週間

국책영화감상회 (國策映畵鑑賞會)에서는 종로부 추천명화주간을 가지기로되어 이십칠일부터사일간 시내부민관(府民館)에서주야로 상영하기로 되엇는데 상영프로는 다음과가트며 애국부인회(愛國婦人會)의 후원이라고한다

一、死의猛獸사냥

一、日之丸殺方

一、假設대잠잇거라

(사진은히노마루결방의한장면)

讀者談話室

【問】…京城市內에잇는 明治座、黃金座、若草劇場、三封切館은 米國各映畵會社及 歐洲映畵 어느 會社作品을專用的으로 上映합니까 反面으로 專用使用치안는映畵는 如何한順序로 封切합니까 그리고 問題에잇는 新興映畵는 何處에서 封切하게됩니까 (平壤平川里元生)

【答】…洋畵의封切은 반드시 固定되어잇는것은아니지만 現在 京城三封切館에서上映하는 洋畵會社는 다음과갓습니다

明治座ー메트로、三映社配給作品 유나이테ㄷ

黃金座ー主로파라마운트

若草劇場ー유니버ー살과 東和商事配給의 歐洲映畵 어외에R、K、O、와ー너、콜럼비아도비슷 엠파이어等:作品은그때 그때를따라 自由로 어三館에서 封切됩니다 新興映畵는 아직未決中에잇습니다

明治座今週映畵

시내명치좌(明治座)에서는 이십칠일부터 사일간「안·하ー딩」주연으로「로ー란드·리ー」감독인「피에웃는사나이」와 송죽대선(大船)작품으로 원연길(原研吉)감독의「젊은이의입장(立場)」을상영하기로 되엿다

藝苑消息

▲白潭權氏(朝映營業部長) 無事封切關係로 昨二十六日平壤行

라디오 프로

廿八日(火曜)

◇午前七時五〇分 宮城遙拜 (第一放送에依함)
◇同七時五一分 (東)라디오體操 (同)
◇同一〇時三〇分 氣象通報 家庭메모 日用品時勢
◇正午 (東)時報
◇午後〇時五分(東)토ー키ー中繼
◇同〇時三〇分 뉴ー스
◇同一時一五分 家庭時間「胎中에잇기쉬운病」 許英驥
◇同四時 뉴ー스 職業紹介
◇同六時 管絃樂選鑑別 (一) 京城放送管絃團 【絃樂說明】 解說 洪蘭坡
◇同六時二五分 어린이新聞
◇同六時三〇分 復習時間「國語」一八 市川榮三
◇同七時 뉴ー스 天氣豫報
◇同七時三〇分 뉴ー스用語解說
◇同八時 (東)室內樂 一、絃樂四重曲 D長調 (슈ー베르트)作曲 第一樂章 알레그로 第二樂章 안단테·콘·모ー토 第三樂章 메누엣트 第四樂章 프레스토 二、아다지오(絃樂四重奏曲第一番中에서) 베ー토ー벤作曲 ——鈴木칼텟트—— 第一빠이올린 鈴木鎭一 第二同 鈴木喜久雄 빠올라 鈴木章 첼로 鈴木三三雄
◇同八時三〇分 라디오 드라마『有情無情』申仙嶽作
配役 朴元三(失職者)宋海天 金炸女(그안해)李潤玉 朴一英(그아들)鄭得順 崔相九(집主人)河芝滿 吳氏(방용사)申銀鳳
◇同九時 唱劇調 一、短歌 二、唱劇調 林小香 演出 金永春 效果 柳一 鼓手 林鍾成
◇同九時三〇 뉴ー스解說
◇同九時四〇分(東)時報 뉴ー스 氣象通報 明日曆 翌日順序
◇同一〇時 地方으로보내는뉴ー스
◇同一〇時一〇分 中等國語講座 (四) 金鳳姬

第一放送

◇午前七時一分 基礎英語講座
◇午後零時五分(東)토ー키ー中繼
◇同六時(大)物語 童謠研究會
◇同六時二五分(東)講演 石川
◇同七時四〇分 同(北京)
◇同八時(東)室內樂 鈴木칼텟트
◇同八時三〇分(東)時局讀本

◇同八時四〇分(東)靑年時間
◇同九時一〇分(東)드라마

三月一日(水)

◇午前七時五〇分 宮城遙拜 (第一放送에依함)
◇同七時五一分(東) 라디오體操 (第一放送에依함)
◇同一〇時三〇分 氣象通報 料理製法(엿장) 日用品時勢
◇正午(東) 時報
◇午後零時五分 歌謠曲 (레코ー드)
◇同零時三〇分 뉴ー스
◇同一時一五分 家庭時間「幼稚園이야기」 幼稚園 徐恩淑
◇同四時 뉴ー스、職業紹介
◇同六時 月例訓話 京城濟洞普常小學校長 朴勝斗
◇同六時二五分 어린이新聞
◇同六時三〇分 라디오時局讀本
◇同七時 뉴ー스 天氣豫報
◇同七時三〇分 講演『滿洲移住朝鮮農民의使命』 渡邊豐日子 (譯) 金東進
◇同八時 朝鮮民謠(레코ー드)
◇同八時一〇分 (哈爾濱) 管絃樂 一、歌劇『지라르다』序曲 二、화불춤 마이아베ー아作曲 三、組曲『滿洲의印象』中 神에게바치는祈禱 松浦和雄作曲 哈爾濱放送管絃樂團 指揮 셀게ー·와이크프스키ー
◇同八時四〇分 北京빠라이에타 ー京城放送局國成社舞臺로부터 中繼ー 一、桃花江 二、北京에서 三、京韻大鼓 四、廣東音樂 五、漁光曲 北京舞樂院 指揮 閻洲 同 劉春 同 劉芳
◇同九時五分 野談 申鼎言
◇同九時三〇分 뉴ー스解說
◇同九時四〇分 (東)時報 뉴ー스 氣象通報 明日曆 翌日順序
◇同一〇時 地方으로보내는뉴ー스
◇同一〇時一〇分 初步國語講座 (二〇) 宋今璇

第一放送

◇午前七時一分 支那語講座
◇午後〇時五分 (城)支那音樂 北京舞樂院
◇同六時 (東)이야기와音樂 이야기들랩
◇同七時四〇分 (東)講演 板垣征四郎
◇同八時一〇分 管絃樂(哈爾濱)
◇同八時四〇分 (東)歌謠曲

三月二日(木)

◇午前七時五〇分 宮城遙拜 (第一放送에依함)
◇同七時五一分 (東)라디오體操 (同)
◇同一〇時三〇分 氣象通報 生메모 日用品時勢
◇正午(東) 時報
◇午後〇時五分 (東) 和洋合奏 富士管絃樂團 指揮 近藤信一
◇同〇時三〇分 뉴ー스
◇同一時一五分 家庭時間「交織物의染色」 李興壽
◇同四時 뉴ー스 職業紹介
◇同六時 合唱 一、戰友 獨逸民謠 二、즐거운나의집 비숍作曲 三、송별새 멘델스존作曲 四、旅愁 米國民謠 五、켄터키의옛집 포스터ー作曲 六、볼가의배노래 露西亞民謠 七、愛馬進軍歌 陸軍省撰定 京畿中學校合唱團 피아노伴奏 郭 指揮 李圭
◇同六時二五分 어린이新聞
◇同六時三〇分 經典解說 佛敎時報社 金泰洽
◇同七時 뉴ー스 天氣豫報
◇同七時三〇分 講演『入學期와學父兄의注意』 京畿高女 金元圭
◇同八時 京畿歌謠 一、방아打鈴 二、栗山道 三、사발歌 四、노들江邊 五、靑春歌 郭山月 郭明月
◇同八時三〇分 玄琴散調와伽倻琴倂唱 一、散調 가、진양조 나、중모리 다、자진모리 二、倂唱 가、短歌 나、唱劇調 申快童 杖鼓 丁元燮
◇同九時 피아노獨奏 一、시골式舞踏 샤브리에作曲(組曲繪畵的小品集曲中에서) 二、멜로디 作品三 第三番 라흐마니노프作曲 三、華麗한메뉴엣트(第一番)샤브리에作曲 四、圓舞曲 作品三四 第二番 쇼팡作曲 五、스케르ー초(圓舞曲 第一番과同)샤브리에作曲 張寶院
◇同九時三〇分 뉴ー스解說
◇同九時四〇分(東)時報 뉴ー스 氣象通報 明日曆 翌日順序
◇同一〇時地方으로보내는뉴ー스
◇同一〇時一〇分 中等國語講座 (五)

第一放送

◇前七時一分 基礎英語講座
◇午後零時五分(東) 和洋合奏 富士管絃樂團
◇同六時(大) 이야기와音樂 이야기들랩
◇同七時四〇分(東) 講演
◇同八時(大) 뮤직칼드라마 庭蝉의射手 關種子
◇同八時四〇分(東) 歌謠
◇八時五五分(東) 敍事詩 物語 幸田露伴作

疲勞치않는몸을맨드는植物精

强行勞務로몸의衰弱을느끼는분
事務에倦怠키쉬운분
몸의元氣不足한분
此로體力回復하야
精氣가漲溢해진다

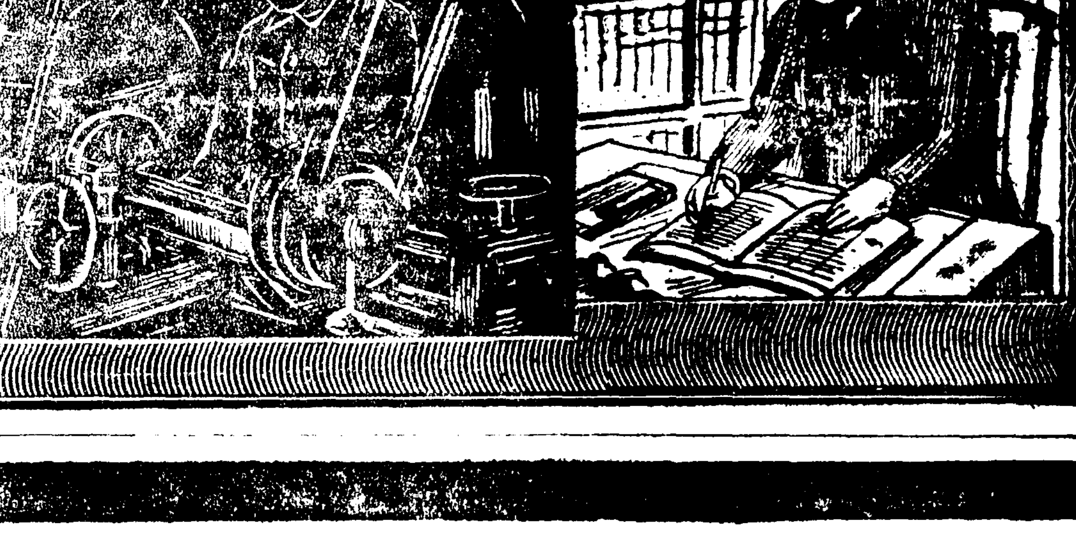

反應이 빠른것이特長

곳疲困해진다 肩과四肢가아프다 勞働을繼續할根氣를일는다 複雜한事務等을 取扱하고잇스면 頭腦가흐릿하게되고눈이 아프게된다

이러케疲勞하기쉬운 몸은그原因이 몸의어느곳에잇던 能率이오르지 안홀뿐아니라일그自體가 苦痛이되며 내버려두면 疲勞가重復되여 健康은더욱 低下하여가게됩니다

油分이말러 뻑뻑하게굴러가는車가一滴의油로圓滑하게 되는거와가티 疲勞를速히돌리고 元氣를주는 人體의 油로서 우리들은ネオネオギー라는藥物을 꼭 勸해드리고십다。

ネオネオギー는學者들로부터細胞能動原이라고도 稱하야推奬밧고잇는植物호르몬에다 造血호르몬其他의貴重藥을 配合한良藥으로服用하면 먼저胃腸을 고르게하므로食慾이 增進하고도飮食이퍽美味하게된다 다시 腸의絨毛라는 榮養吸收를 執司하는 部分을强케하는 獨特한作用이잇서서 榮養이浪費업시 血肉이되며 에네르기ー로 變하므로消耗된體力이 速히補塡된다 血行이조케되여滯積된 疲勞를體外로내보내버린다細胞가한個한個에서 强하게된다

이러케되면 當然疲勞는사라지고 元氣根氣는回復되여 生來의虛弱한몸이라도튼튼하게되여가지안흐면 안될것이다 ネオネオギー는 反應이빠른것이 特長이므로 服用하면반드시效果에 滿足하실줄생각한다

購入의注意

正價 百六十個入一月量一圓五十錢、德用三圓九十錢 粉狀도同價、藥店에有함但植物호르몬劑는ネオネオギー뿐이니반드시指名하여購入하라。直接送藥希望者는 藥書로申込하면代金引換으로送料、引換料、全部當所負擔으로急送의便을圖함。

申込所는 東京日本橋堀留町二ノ三 日本微生物研究所 (NN3D-290)

ネオネオギー

림질의百發百中근치약이世界的大發明되엇다

六百六號以來의化學療法의完成藥

ZAOKIN

內服淋疾速治藥

자오긴

東洋人의體質에꼭맛은 最新化學療法藥 「자오긴」(ザオキン)을國民健康向上을위하야 極히實費로제공하자 日本各地 또는三千里江山방방곡곡의醫藥界 自宅治療患者界에서 속히 精神的 육체적 經濟的고통에서 버서나게하여주엇다고絕讚을받고잇습니다

一日의藥價 不過 二十錢乃至三十錢

림질을 속히 根治하실 여러분!

림균이발견된이래 참으로 數많은치료법과치료약이 歷史的으로進展하면서 發見되어왓으나 最新化學療法藥「자오긴」의世界的大發明으로써그終幕을짓게되엇읍니다 最近까지에는 長久한治療期間이걸니나 허는수없이 銀劑의內服혹은注入또는挿入療法 注射療法 色素療法 와구진療法 發熱療法등으로 치료를하여오셧으나 이제는 그럴必要가없게되엇읍니다 즉복약후 三十分이내에 약효가몸전신에 퍼저가면서 림균이 활동하고잇는곳을 모조리찾어서 죽여버리며 그병균으로 말미아마 생긴 모든 몸조직의고장을 속히회복식혀줌으로 고름도 속히없어지고 아픔도 곧없어지는 新化學療法藥인「자오긴」으로치료하시면 무슨藥보다도 단시일안에 아무 부작용의염려없이 근치의깃븜을 얻게되는때문입니다

더구나本劑는 흔이림질약이가지고잇든 부작용이 절대로없으며 또한優秀한藥質에比하야 극히 實費로제공하는점에 他劑가용납못할특점인바입니다

그러나 原來의化學療法은 一九三五年以來 全世界醫藥學界의큰收穫인大發明이엇으나 처음에는連鎖狀球菌疾患에特効가있어 獨逸 英國 米國 日本에傳播되자 그다음葡萄狀球菌疾患에도効力이確認되엇으니 그러자 우리東醫學界에서 最後의勝利를얻게되엿읍니다 즉 梅毒치료에 六百六號가 特効함을 우리東洋人의손으로協力하야 完成된것과같이 淋菌全滅의完成을얻게되엇습니다 그리하야 西洋에서는 그것을그대로 내놀수가없는만큼 處方의形式을 뒤밧어가지고 發賣케되자 現在우리朝鮮에出現된바와같은 二種의所謂化學療法藥이 새삼스럽게 나오게되엇읍니다

東洋醫學界에서最後의勝利

全世界醫藥學界에서 絕讚을받고잇는「파라아미노 벤졸 술폰아미드劑」를主劑로하야 東洋人의體質에꼭맞게製劑된 最新化學療法藥「자오긴」은하로에세번 한번에三錠내지五錠식의內服으로써 二三日내지 半달이면 全治된臨床報告의好實驗成績을가지고잇는 淋菌短期絕滅藥입니다(臨床報告書進呈함) 또한이종류의藥劑로 分量을 많이먹엇다가는주리고 주엇다가는 많이먹는治療藥이잇으나 이역시그심한부작용을례협하실때에는 참으로놀내실것입니다 그러므로 독신때는물논이요 가정생활을하시는분은 부부협력하시와 本劑로 치료하여주시사 根治의깃븜을얻어주시기바랍니다

그러므로 급성림질 만성림질 淋毒性攝護腺炎 副睾丸炎 腎盂炎 淋毒性關節炎 中耳炎 편두선염 肺炎 敗血症 化膿性淋巴腺炎 림독성부인병 냉증 아래배압흔증세에특효함

약가 五錠……一圓五十錢 一〇〇錠……二圓八十錢 二五〇錠……六圓五十錢

全道有名한藥房에서販賣합니다

東京市神田區神保町三 アルス藥品部 振替東京七一三一九